滿洲報

昭和二年四月二十一日

(本報價目) 每張銅幣八枚每月現大洋一圓每三個月現大洋二圓九角每六個月現大洋五圓六角全年現大洋十一圓郵費先惠郵票不收
(廣告刊資) 一行十四字起碼刊費一日每行現大洋一圓時間及長期者另議
發行所 大連市山縣通一四二番地 滿洲報社
電話 (編輯部)(經理部) 七五一三番 四〇三四番 (大連)三〇七三番 振替貯金口座

(大正十一年七月廿四日第三種郵便物認可) (日刊)

中華民國十六年四月廿一日 THE MAN CHOU PAO 星期四 舊曆丁卯年三月二十日 NO.1568

汪兆銘聲明反對將介石

執委會決捕蔣懲罰 漢口金融界大恐慌 (上海專電廿日到)

據當局接十八日漢口又中央電 汪兆銘十七日聲明反對蔣介石 又中央執行委員會決議除蔣氏之黨籍且免職並以反抗者逮捕後照反革命條例處分之國民革命軍第四十一師第三第四方面軍及輸送中之豫備隊歸軍事委員會直轄又據某處接電漢口內外諸銀行因被武力强制不許開門以致異常恐慌政府將中國各銀行之存款收集於中央銀行似爲豫防被外國銀行移出存項云

武漢政府討蔣聲中 奉蔣開始謀妥協

但奉方條件難見實行 (上海專電廿日到)

武漢政府愈積極的壓迫國民黨右傾派已發令討伐江西現已陸續向贛進兵對蔣介石已發出免職令決待集中軍隊再發蔣介石討伐令武漢派欲以唐生智爲總司令以江西爲中心而啓戰端戰機之迫成熟此際最可注目者爲蔣介石對北軍妥協問題双方代表雖頻次往來接洽但張作霖提出之條件爲取消國民政府蔣介石謝罪等蔣氏到底不能承認取消國民政府故不易妥協但共產黨倘對國民黨右傾派開始決戰時則北方對蔣必與以好意的援助者爲不難想像之事云

唐朱程等附和共產 粵李則聯絡張孫

計畫對武漢爲經濟的封鎖 (上海專電廿日到)

唐生智朱培德程潛等對於共產國民兩黨之決裂竟附和共黨廣東之李濟深則以反共產爲標榜而獨立當兩黨未啓戰端以前須有與北方妥協之必要結合近來之消息聞張作霖孫傳芳李濟琛已成立聯盟計畫對武漢政府爲經濟的封鎖包圍武漢若仍不屈服時則一齊以武力討滅之云

蔣亦倒武漢政府

南京國民政府成立之決議 (上海專電廿日到)

蔣介石爲對抗武漢派決在寧設國民政府十八日已舉行成立大會其決議如左

一、繼孫總理之遺志建設南京政府
一、力圖實行三民主義
一、圖國民黨之鞏固
一、倒武漢政府

討蔣軍已向九江方面移動

武漢國民政府與蔣介石之關係終歸決裂武漢中央執行委員會決定罷免國民革命軍總司令蔣介石同時又對蔣氏布告宣戰第四師長張發奎已由武昌向九江方面移動矣(上海專電廿日到)

漢口左派勢盛

蔣派頻被殺害 由漢抵滬者談

由漢口及北地第三回之日僑避難者二百八名十九日正午抵滬據云漢口左傾派之勢力極旺蔣介石派之被捕者悉被殺害陳友仁並無實力排日氣勢亦比較息減或因恐日

本此際與英美取一致步調所致陳友仁對高尾總領事已寄到關於寧案之回答結果高尾總領事對於日僑布告華方表示妥協的態度故此際希望圓滿解決以致日僑全部反對決議整理殘務勸告撤退日本租界僅以日本領事館爲中心之三分之一之地帶可確保完全其他則等於拋棄日僑現尚有四百名因食糧缺乏故每次乘船避難自日前實行苦的達以來市中頗見平穩云(上海專電廿日到)

英決制裁黨政府 (北京專電廿日到)

已訓示駐華英使蘭浦森

英政府對南方政府決斷行制裁十九日已回訓駐華公使蘭浦森矣

俄代使回國過奉即赴哈 (奉天專電二十日到)

俄代使齊爾電夫二十日午前六時半爲由北京回莫斯科而來奉七時即赴哈爾濱矣

美國牧師離京 過奉赴日避難

美國牧師一行四十名因中國內亂被南方之壓迫其督益遂離京來奉十九日午前九時首途往日本避難矣(奉天專電廿日到)

軍警檢查行人 以防共產黨擾奉

非公式戒嚴令下之華當局由十九日在附屬地境界之要路派遣憲兵及警官調查公共汽車電車及其他之乘客認爲可疑者即檢查身體甚

共產黨首領陳獨秀

田中組閣奉張聞信大喜 (北京專電廿日到)

前欣伯代張作霖楊宇霆兩氏談述日本田中內閣如左 接到田中男拜受組閣之大命後即報告張楊兩氏楊宇霆不勝欣喜張作霖雖照例正午十二時起床而聞訊即時起床直接听余之報告田中男爲整理華北之人物雖信反對共產主義爲使中日提携非由中國驅逐共產黨不可田中男關於此點必携助中國以完成中日關係田中男與張作霖會晤次會見張作霖以組閣大命降與田中男實不勝欣喜之至云

目的非祇爲取締錢鈔業者乃含有政治的意味關係於最近之中俄關係似爲挨擧便衣隊共產黨及俄人云(奉天專電二十日到)

安國軍總司令 將推爲大元帥

北方組織軍政一節、早已喧傳頃本報探悉、此事確已內定、當取公推形式、擁戴奉張爲大元帥、元帥府之下另設國務總理、人選亦已內定、當爲奉張最信任之人至各部總長之人選尙未議及云

田中內閣對華行將强硬

上海人士之意見

關於日本政友會田中總裁組閣事滬上華人所持之意見畧如左 由田中男之閱歷及最近發表之該男及政友會有力者之意見觀之其對華政策當與若槻內閣之消極政策相反至少亦將取强硬政策而出以積極的態度總之對於閣員之人物與對華態度皆極注意云(上海專電廿日到)

宋子文之三百萬借欵成立

債權者五項要求

上海特訊、黨政府財政部長宋子文、自到滬以來、銳意企圖財政統一政策、曾與滬銀行及錢業兩公會重要人物、頻相會見、對兩公會要求、請以前次借款三百萬元之同一條件、再行借款三百萬元、兩公會對此、於十三日會議後、對宋提出左列五項條款、現宋尙在考慮未予回答

一、國民政府財政部、須發表其政綱及保護金融業之方針
二、借款用途限定于江蘇省內、且須明示其用途
三、所借款額雖于一時繳納、非分數次繳清
四、借款擔保須由銀行團所組織之管理委員會保管
五、對未經還淸之舊借款、須保證還淸

上海十六日電云、宋子文對于銀行公會交涉三百萬元之借款、經當業者提出條件如次

一、國民政府財政當局須明示財政方針、及維持金融之方針
二、借款用途限於江蘇、明示用途之程度
三、借款金額分數次交付
四、擔保品由銀行團組織基本金保管委員會而保管之
五、舊債務支付保障

又十六日電云、當地銀行團與宋子文交涉中之三百萬元之借款、已經成立、今明日中即可交款

五公使同床異夢

北京日使署大會議之情形

北京通信、陳友仁答復五使寧案通牒、各個分遞、措詞不同、已畧見各報、刻據北京通信報告云、寧案交涉、聞陳友仁答覆五國通牒後、駐京關係五國各公使、聞大譁、英美兩使尤爲興奮十六日上午十時英使藍博森特爲此事往訪美使瑪克謨、會有一度重要之密談、旋偕赴日使館、適法義兩使已經先至、當即在日使館集議、芳澤首先表示、累謂陳友仁已畧投牒而致高尾領事、但迄未得該領事傳來原件、曾去電詢問、亦無答覆云云、英使藍博森主張五國即日駁復、謂「前次所提出之共同通牒、要求懲罪道歉、保障等項、陳友仁代表黨政府之答覆電表示不肯負責、各關係國實祇有自由行動之一法、祇得認黨政府無保護旅寧外僑之能力、提出最後通牒、限期答覆、試察彼方有無自覺之意云云」美使頗避其說、亦主張即提哀的美敦書、自謂曾接到華盛頓政府訓令、對該案有隨機處置之權、法義兩使因陳友仁之答復、措詞並不十分嚴重、似主張今後如何交涉、不妨各行其是、其理由蓋謂南京事件各國對南方所要求之程序、畧有等差、且此次陳友仁覆牒、亦係對各國分別答覆、爲交涉便利計、擬單獨對南駁覆現正向本國政府請訓云云、英美法義各使既均有較明白之表示、惟日使芳澤、意態頗爲冷淡、且委以未得駐漢日領報告、其美法義各使亦不便勉强請其表白意見、於是一幕會商遂無結果而散、據使團方面私人消息、則謂陳友仁對英對美之覆牒、係駁詰英美砲艦何以無故轟南京、請先解決該項事件、因黨政府提出抗議在五國通牒之前、依國際交涉之向例、應先談判先提之件、又陳氏對法國之抗議、謂德教士二人不幸在寧遇害、但並非中國軍隊所槍殺、乃係受英美軍艦砲彈所擊、應請向當事者交涉、黨政府不負責任、但此項事件、設或有之、較前者沙基事件、輕重不可以道里計、貴公使又有何語云云、又對義國之答覆全文措詞甚泛、大有「于卿底事」之意、至對日本之答覆、「至今無由悉其詳」、以勢測之、日本對南方、決不取强硬手段、將在漢口就地交涉云

中華東北部要塞鑒古錄 (六二)

喬芝三先生遺著

金宮殿(按金史志上京宮皇九乾元殿天會三年建天眷元年更名皇極殿慶元宮辰居殿敷德殿宵衣殿稽古殿明德宮明德殿涼殿五雲樓重明殿東華殿廣仁殿西清殿明義殿龍壽殿奉文殿泰和殿武德殿薰風殿又有開天殿混同江行宮天元殿世德殿太廟元廟社稷正隆間海陵盡毀宮殿宗廟平其址而耕墾之大定二十一年世宗復修宮殿建封隗廟有皇武殿雲錦亭臨猗亭今寧古塔宮殿舊址皆大定後建也)

長春州(遼置長春州韶陽軍領長春一縣隸上京舊址無考按遼上京在今烏喇之西北而長春州乃鴨子河春獵之地其州城應在混同江之北)

泰州(遼時本契丹二十部族牧地金置德昌軍隸上京大定二十五年置之承安三年改置於長春縣以舊泰州爲金安縣隸焉)

胡里改路(金初置西至上京六百三十里元改軍民萬戶府後廢今按其地應在寧古塔東虎兒哈河之傍

安徽省政府已正式成立

安慶通訊、皖省新政府之委員八人選、業經蔣介石發表二十八人、二十五日晚間由委員主席陳調元召集第一次會議、到者十一人、討論進行步驟、草定省政府組織大綱、二十七上午十一時、已在舊省署、舉行就職典禮、先是由懷寧縣署、通知各機關、各團體推派代表與會、是日出席委員爲陳調元、李宗仁、蔣作賓、王天培、范熙績、佘誼密、張仲琳、盧曜、姚是昌、唐家驥、李因、李應生、劉文明等十五人、缺席十三人、各界來賓、亦約數百、上午十一時、宣佈開會、依其開會秩序、分段述之 一、奏樂、二、主席及各委員就位、向孫文遺像黨旗行三鞠躬禮 三、主席恭讀孫文遺囑、各委員循聲朗誦 由陳調元與各委員逐句循聲朗誦 四、主席及各委員宣誓 五、總司令代表授印、六、主席受印、授受手續、頗極簡單 七、主席及各委員、向來賓行一鞠躬禮、八、主席演說、由陳調元、畧致慶祝勗勉之詞 九、各委員演說、首爲蔣作賓云、皖省未遭兵革、已有嶄新氣象、異常愉快、革命事業、須名實俱錢、安徽爲軍閥官僚之製造廠、古人云、爲政不難不得罪於巨室、就革命言、巨室爲革命之障礙物、茲願易其言曰爲政不難必得罪於巨室云云、次李宗仁云、革命事業、分爲二端一爲政治革命問題、一爲社會經濟問題、此後吾人當同心努力以赴之云云 十、來賓演說、由前皖一農校奉吳復振、向各委員提出五種希望 一、財政公開 二、調和社會 三、改善教育 四、注重建設 五、注意農民生活、次則第七軍顧問江西財政委員會委員黃士謙、暨委員張仲琳、相繼演說、十一、奏樂 十二、攝影 十三、禮成、遂散會、惟省政府之組織法、係於政務委員會、設常務委員五人、並已推定民政爲劉復、財政爲姚提昌、敎育爲麥煥章、建設爲李應生、司法爲李杭文、據聞於民政分、民政、司法、公安、外交四股、財政分徵權、制用等四股、敎育分普通、專門、社會留學四股、建設分農工、商礦、交通、水利四股、司法未詳、有謂保于委員會秘書處之下、分設五科、科長由委員兼任、其下再設股長股員錄事等、一說各處均設處以分任之、現各委員既已就職、而定於四月一日、正式接收原有各機關如政務財政教育實業各廳、均尙取改組性質、道尹一職、則在廢棄之列、有云僅設一臨時政務委員會、俟兩個月試辦期間後、再行分設各廳、不卜實否、一般政界寄生蟲、莫不慄慄危懼原任警務處長兼省會警察廳長趙雲鵬、滋任年餘措置頗多乖方、不理人口、乃以政潮洶湧起伏、己復善於周旋、以致苟延殘喘、未經更動此次皖局根本改造、趙自在淘汰之列、省會警察廳、行將改組爲公安局、局長人選、以盧曜(字小嘉)呼聲爲最高、盧去秋即參陳調元戎幕、陳之與黨軍合作、盧與有力、畀長公安、即日離皖下駛、其衞隊固已先後開拔、警衞團全部、昨日離皖、總政治部已由副主任郭沫若、率全部人員昨亦下駛、據聞係赴滬組織總政治部分部、皖垣來往之軍隊、連日絡繹不絕、如第十軍王天培部昨已有小輪數十艘、拖帶民船數百隻、自上游載該軍部隊、抵皖暫泊、擬即開赴下游、兵士籌經王禁其登岸、僅少數購買食物、亦經王飭令以現洋交易、駐省蔡文彬部、兩次拒絕陳調元登岸、今陳既爲主席、勢難同處一隅、二十七日由早晨開至六安、加入津浦線軍事、招商江華輪船、昨已奉令上駛、聞係裝運第七軍李宗仁部、開至皖、俾即開赴皖北擔任津浦路軍事、但兌換券一項雖經商會負責兌現、商舖照常通用、而鄂贛靳之兌換券、則爲九折、湘鄂桂之兌換券、僅爲七折即現洋市價、亦因跌落、影響金融、至爲重大、故各街衢昨貼有蔣介石、佈告、畧謂本軍各部隊携帶國立中央銀行各種票幣、接濟軍餉、原爲便利遠行起見、在粵桂湘鄂閩贛各省行、使均與現金無異、師行至皖、業經佈告週知准予繳納厘金賦稅、一律通用在案、乃近查市面、竟有奸商從中牟利、對於中行票幣、明折暗扣或將物價故意臺高、實屬擾亂金融、罔顧大局、爲此亟再佈告、凡我商民等、須本合作精神、共維國家信用、對於中行各種票幣不得折扣留難、倘敢再有上項情事、一經察覺 定即從嚴懲處云云、而警廳亦因物價高臺、有妨市面、特出佈告、畧謂、省會地方、各路友軍、紛紛雲集、此項軍隊、係爲人民解除一切痛苦之軍隊、係爲人民圖謀安寧幸福之軍隊、軍行所至、秋毫無犯、凡爾商民人等、買賣務力求其公平接待務益見其友愛、不得臺高市價、稍有欺詐行爲、至負各友軍爲國民之至意云云、至若市面受金融紊亂之影響、錢莊閉歇者、已有數家、而洋價跌落、物價遞增、小民生計、愈感困難耳

為廣告事本路為賑濟直魯難民起見茲擬定優待運輸難民減價簡章凡乘本路客車赴本路沿線謀生者除照章減收客票外並發給乾糧沿路各站預備開水以期救濟俾資少舒痛苦特此廣告

簡章列後

第一條 凡由四平街或南滿各聯絡站登車至本路各站之直魯難民未滿十五歲及六十歲以上者無論其爲男女概行免費其餘男丁按普通票價核收三成婦女則核收一成五
第二條 凡難民所帶之行李概行免費
第三條 運輸難民期限自本年四月十五日起至六月三十日止
第四條 本路爲難民尋覓適宜地點起見凡持有費或無費乘車票之難民得由難民自便於目的站以前各站下車出站但已付之前途票價概不退還並不准再行登車前往
第五條 凡未滿十五歲及六十歲以上之難民必須向站長請求難民免票始准登車否則作普通無票乘車論按章補罰票價凡難民有費乘車票均加蓋有難民字樣之戳記一方持票者務須注意
第六條 如有冒充直魯難民希圖減價乘車者一經查出除責令補足票價外須另按照票面區間罰收普通票價三倍
第七條 除前規定之七條外其餘一切辦法概按本路運輸規則辦理

四洮鐵路管理局

春季競馬大會

賽馬日期
四月二十八日(星期四)
四月二十九日(星期五)
四月三十日(星期六)
五月一日(星期日)
每日午前十時開賽 雨天順延

地點 於星個浦賽馬場
勝馬投票券 金五圓、二十圓兩種

社團法人 大連競馬俱樂部 電話三一二五三番

本律師專辦本埠鄉屯一切民刑事訴訟(凡商業賑目借貸及鄉屯土地不明糾葛等事均係民刑事件)如荷委託格外迅速不誤

辯護士 法學士 岡野勇
事務員兼通譯 李左泉
大連紀伊町六十五番地(電話三三四四番)

爲救濟魯省難民募捐通啓

啓者中國舊制山東省沂州曹州兗州東昌等府屬各縣地實磽确人煙稠密生計維艱已達極點益以連年匪禍饑饉賦稅苛徵小民擔負無力呼籲之門因而背井離鄉扶老携幼謀食東省者歲以數十萬計徒步前行千里迢迢日暮途窮厥狀至慘間鬻女質子家族離散等慘事尤見不勝見而饑寒雖當於萬一者也敝人等目睹心傷爰發起大連難民臨時救濟會深望各界慈善君子鼎力援助以匡不逮

募捐規程發起團體暨後援者列下

一、捐項數目錢鈔皆不拘
一、期日自四月一日實行至同月末截止
一、收欵地點 大連華商公議會大連西崗華商公議會大連山東同鄉會中華青年會

發起者
大連華商公議會
西崗華商公議會
大連中華青年會
大連山東同鄉會

後援者
遼東新報社
滿洲日日新聞社
大連新聞社
泰東日報社
關東報社
滿洲報社
基督教青年會

鐵路表

田中內閣之閣員（東京專電 廿日到）
業已決定並由田中新揆入奏 親任式亦舉行矣

田中內閣閣員念日朝決定如左午前十時田中閣揆晋宮捧是閣員名簿午後一時舉行親任式矣

總理兼外務大臣　田中義一
內務大臣　鈴木喜三郎
大藏大臣　高橋是清
陸軍大臣　白川義則
海軍大臣　岡田啓介
司法大臣　原嘉道
農林大臣　山本悌二郎
商工大臣　中橋德五郎
文部大臣　三土忠造
遞信大臣　望月圭介
鐵道大臣　小川平吉
內閣書記官長　鳩山一郎
法制局長官　前田米藏
警視總監　宮田光雄

台銀當局否認擱淺之說（東京專電 廿日到）

相傳臺銀本店以及島內各支店於十九日一齊擱淺但臺銀當局絕對否認又總督府之方針爲無論有如何事情亦決繼續營業云

憲政會謀對抗田中內閣（東京專電 廿日到）

憲政會爲對抗出現之田中內閣於十九日午前十一時開總務會之結果已定於廿日正午在帝國旅館開憲本新之非政友三派之大懇親會

寧案尚繼續交涉之英訊（倫敦專電 二十日到）
各國兩週內將再提通牒

關於國民政府外交部長陳友仁之答覆列國今尚繼續交涉中據確訊本星期內各國將對陳友仁提出峻烈之第二回通牒云

寧案覆文美尚未定辦法（華盛頓電 廿日到）

美國對國民政府寧案之回答關於制裁一項尚未決定與他國取一致步調與否國務長官愷洛克氏聲明對於駐華美使馬克列氏尚未發出何等決定事項之訓令云

美又派兵來華提前起行（華盛頓電 廿日到）

庫蘭得號搭載將校七十六名陸戰隊千四百四十三名較豫定日期提前三日開往中國云

臺灣總督後任
內定山梨大將

臺灣總督後任人物已擬內爲山梨半造大將云（東京專電廿日到）

黨軍四路北進計劃失敗

濟南通信、黨軍此次進兵計劃、係分四路、一循運河北進、卽在揚州等處與孫傳芳軍交戰者、此路以閻軍何應欽等任之、一循津浦線北進、此路以王普、陳調元程潛、賴出璜等任之、一路由皖南壽州北進以魯滌平軍等任之、一路循京漢路北進、以唐生智軍任之、最終目的會師徐州、打通隴海路、然現時作戰結果、運河一路、已爲孫軍擊潰、俘獲甚衆而津浦一路、經魯軍杜鳳舉許琨等戰敗、壽州一路、經孫殿英、張克瑤、王翰鳴、痛擊不復成軍江北已完全肅淸、而京漢路唐生智無力北進是黨軍北進計畫、完全失敗

又據南京通信、黨軍因軍事吃緊擬分四路北進、第一路爲一軍、十七軍、二十六軍、預備隊爲十四軍、第二路、爲二軍、六軍、二十七軍、四十軍、預備隊爲第三軍、第三路爲七軍、四軍、十七軍、預備隊爲十軍、第四路爲八軍、三十五軍、三十六軍、預備隊爲十五軍、現在或已開拔或卽日開拔、或預備動員云

蔣中正請黨決議
汪精衛主張討蔣
業已通過任唐生智爲總指揮

南京消息、蔣中正因對付左派問題、十五日召集重要會議、決下述之六項

一、徹底剷除共產黨、解散中央執行委員會

二、陳銘樞李宗仁返鄂、率軍解決爲共產黨張目之軍隊

三、現任軍民長官、及黨務領袖屬于共產黨者一律免職

四、致電汪兆銘來寧、主持政治在黨另行組織國民政府

五、逮捕鮑羅廷徐謙鄧演達及共產派領袖

六、解散各地工人糾察隊、並取締受左派指揮之集會

據某方消息、汪精衛於十五日在漢口召集左派重要分子會議、對於右派壓迫行動、會爲長時間之討論、汪氏主張以中央執行委員會名義下令討伐蔣中正、並擁唐生智爲討蔣軍事總指揮、此項之擬案、竟於當日通過議決　十六日中央委員會發表任唐生智爲軍事總指揮、即日動員向下游前進、但唐生智對於此種軍事問題、尚未表明其態度、張發奎已赴武穴佈置軍事、唐生智劉委任葉挺爲代理衛戍司令云

蔣中正解散總政治部文

滬訊、蔣介石到滬後、著手於清黨運動、甚爲積極、對於有共產派意味之黨員、尤加取締、桂人什乃光者、國民政府監察委員、而共產派之健將也、月之八日、突由蔣召令到總部談話、至則予以扣留、是日蔣並有佈告、宣示封閉總政治部之原因、於鄧演達之行爲、極端指摘、原文如下

總司令部之設置政治部、目的在整個的國民革命軍中統一政治訓練、團結戰士精神、使全軍將士、皆成總理信徒、爲三民主義而作戰、乃自出發以來、政治部主任鄧演達等援引私人、充塞部曲、其宣傳訓練等工作、顯圖破壞國民革命之戰線、分散國民革命之力量、以故軍事之進步愈速內部之糾紛愈多、若不嚴加制止整個的國民革命軍、將因受蠱惑而分離、因分離而崩潰、中正受總理付託、膺黨國重寄、斷不忍聽其如此、不特此也、政治之職責、原爲軍隊中政治的訓練、而若輩利用與將士有密接往來、破壞軍令之統系、對三民主義之忠實同志、盡量排斥、對阿附偏激之私交、則盡量延致、國民革命之總政治部、幾爲少數跨黨分子及投機少年所獨佔、因此之故犧牲生命以三民主義實現之戰士遂成爲別有肺腸者之前驅、自克復武漢以後、上下數千里、革命血染山河、均呈社會不安之現象國民革命軍、爲解放人民而來、又何敢聽其如此、更不特此也、在此整個的國民革命進行中、殘餘之軍閥與帝國主義者、方互相勾結、對革命勢力作最後之決鬪在此情況之下、苟爲黨員、急應團結一致、而把持總政治部者、竟喪心病狂、假借名實黨義、潛植反動勢力、妨礙北伐進行、甚至賺令黨羽、引起暴亂、喪失本軍之信用、阻礙北伐之大計、此種行爲、無異內奸、中正又何敢聽其如此、根據以上事實之指示中正爲完成國民革命計、實現三民主義計、乃不得不將煽惑軍心背叛主義、違反軍紀、分散國民革命勢力、破壞革命軍戰線之總政治部、下令封禁、並按治其首從、惟在此少數敗類包辦操縱之下、未必無忠實同志、此種同志爲中正所深知、倘望當此革新之日、各上正大之途、中正無不信任、引爲同袍也、特此佈告、另以佈告原文、通電各軍、曰云、嗣後望各軍師團營部各政治部嚴密注意此種搗亂分子之電入、如發見有此種情事、或該政治部仍假名義潛入到部、應即嚴行拒絕、或嚴行懲辦、此爲劃一黨軍政治統緒、防止分擊革命勢力要、着急盼嚴厲執行云云

南京政局之紛亂
省政府之曲折及黨會之成立
潰兵俘虜尚未遣散

南京通信云、南京自上月二十四日黨軍入城後、彈指兼旬、在此數十日中、外交問題之處置、民衆間應時而起各公會之組織、社會紛紛擾擾、耳目不免爲眩、邇來社會秩序、尚未逐漸恢復、而羣衆間之組織、仍係紛擾未休、探其原因良以最高黨部牛存未定猶有如是之現象茲將現狀擬要誌之如下

一、寧案之調查、外艦砲擊南京事件、中外人士皆認爲嚴重、以爲將來責任之所在要求之根據、由在寧各軍政治部各組之外交委員會辦理程潛以先入南京關係故借總指揮政治部主任林祖涵赴滬向黨政府請示、並將關於此案情形、詳細報告、使政府有相當根據、以爲交涉此案之材料、惟據該軍政治部聲稱現在政治部對於此事、但尚無確定步驟、然據調查結果、中損失實館、如北極閣塔、無線電臺、東大房屋、小營營房、外人住宅、被毀被焚之處甚多、皆已攝影、死傷者中國兵士官共有三十五六人、百姓數人、亦分別攝影其有已殮者亦須啓攝

二、省政府組織、省政府委員已由黨政府發表程潛、何應欽、魯滌平、鈕永建、柳亞子、侯紹裘、張曙聯、李富春、江董琴、李隆建、顧順章等十一人、以程爲首席、中多爲外籍軍人、僅鈕柳侯張等四五人、是蘇省人、由省黨部關係而被選、鈕已聲明不願尸居此職、以外如侯柳等政見相同、然亦處少數地位、無形組服、故民衆對於此次委員之人選、甚不敢多贅一詞、日現已發表多日、對於組織尚闃然無聞、前程氏已通電分促各委員速行蒞寧就職、故侯紹裘等陸續到此、惟另據一息、侯氏到此、係因省黨部移寧與改組黨部關係、如省黨部一時難以完成、則省政府無指揮者、因之一時難以觀成、現擬以此爲過渡辦法、先將應設之財政司法建設教育各廳組織成立庶免百政廢弛、然後再計永久問題或改選委員未遲惟財政依黨政府辦法概由財部主任、宋子文主持蘇浙合設一委員會於滬辦理之以後縱他項變動、此層決不更改、未知確否

三、各公會組織、自黨軍入城後、法定之市黨部網工會市教育協會同時出現、民衆自由組織之各公會應時而起者不下七八十團體之多、因之同名稱同性質者不一而足、致有互相攻擊之事、現公安局長溫建剛擬一律加以取締以杜紛擾現確定辦法凡人民願組織一會、須先呈報公安局、由局派員調查、認爲與他會無衝突、方准進行、更須呈請市黨部派員協助、俾其合法、至於市黨部亦有同時設立者非公安局權限所及、則由省中最高黨部解決、現南京市黨部之能大一旗鼓活動作者、爲安徽公學之市黨部、其餘皆已消滅、或被封或自動撤去招牌、惟花牌樓所設之市黨部、雖經被封、確以傾向關係、聞已得某派之保障、仍在暗中大肆活動、此亦最難決之糾紛也

四、對俘虜之處置、此次俘虜人數及各軍散兵、聞在蕪湖有一萬餘人、上海五千餘人南京爲最多約有二萬七千四百人、現委成樓爲處長、兼金陵機器局長、分七處收容、第一所在三十三標容八千七百人、第二所在善後工廠容一千九百人、第三所在武廟容二千人、第四所在毗盧寺容二千八、第五所在杏林寺容二千八百人、第六所有朝天宮容八千七百人、第七所在李公祠容四千刻以交通不便未予遣散其中挑選僅有三千餘人、可以改編送往後方訓練外傳擬編成兩師之說、並不可靠惟所得之槍支、悉歸此次戰捷將領爲擴充軍隊之用矣

南北隔江緩漫射擊中
蔣介石軍事態度
魯方勦來之勢利消息

南京特訊、十六日午後七時半起北軍以大砲機槍步槍、開射擊甚猛烈南軍對之以大砲應戰、午後六時半左右、美驅逐艦與太古洋行电船同來下駛時、通過浦口之際、受射擊、當即以大砲還射、對方遂沉默、自六時四十分左右南軍再互爲緩漫之射擊　華人談京訊某方面上海消息、朱培德陳調元王普等、頗受蔣介石責斥、並令彼等在蕪湖鎭江一帶、招攏潰兵改編應敵程周部下之湖南浙江軍隊、亦均被調往前線、防禦北軍過江攻取南京、蔣介石又通電漢口、命唐生智增防武勝關、以免奉軍自河南南部侵入湖北云

據安國軍司令部消息、蔣介石因武漢之共產派、反對本人甚力、將以浙江福建兩省爲其日後發展之根據地、蔣會命浙江軍長周鳳岐率軍至浦口佈防、今忽將周令收回、更命周退回浙江、靜養兵力、北軍若更往南下、黨軍方面將來決定退出南京上海云

京中某方面、據蚌埠某要人來電報告、張宗昌電令第十軍軍長杜鳳舉辦理浦口善後、令代理安徽總司令許琨往西路督師、第二軍軍長張堯部、進攻順利云云、原文摘要如次

（上畧）口密、我路佔浦口後、上將軍令杜軍長接辦善後、許星帥轉向西路督師張勛卿、報告進攻順利、敵軍敗潰𡿨情併陳（下畧）

安國軍總司令部昨接到張宗昌寒（十四）電報告壽州一帶、黨軍業已崩潰、浦線完全肅淸云云原文如下

（上畧）津浦線完全肅淸、我軍前進、十分順利、日前浦口之役、爭獲搶砲軍用物品極多、路線右側、連戰皆捷復竊、飛機隊報告壽縣之敵、業已崩潰、不能成軍張宗昌寒（十四日）印

南京又訊、下關商民避難者、漸次來歸、市面秩序回復之、蔣介石委十四師長衛立煌爲下關守備司令

南京戒嚴司令部爲防止地方騷動起見特通告各界、如未經核准、擅自集會遊行者、以擾亂治安治罪、又電、南京設立市政府、蔣介石委審計處長劉紀文爲市長

奉方要人行踪

△潘復出京　潘復前奉張作霖委託、前赴徐州傳達奉張對前方戰事計劃、並代表本人前往鳳陽烏衣一帶慰勞兵士、茲悉潘原定于十五日晚間出京、嗣以尚有其他事故、遂改於十六日晚八時二十五分專車出京、先赴蚌埠、向張宗昌傳達奉張意見後、即赴烏衣鳳陽壽州一帶、親加慰勞、並聞潘此行、至多在一星期內、即可回京復命云

△梁士詒回京　交通方面消息、梁士詒因事赴津、耽擱數日、頃已由津於十七日正午十二時五分由東車站回京、當即乘坐汽車、逕返大佛寺西街本宅休憩云

△奉張召張國忱赴京　順承王府對於黨案、前命各機關調用熟習俄文人員、至警廳帮同譯俄文證據、已誌前報、茲悉張作霖查得前任哈爾濱交涉署署長張國忱熟習俄情及俄國語言文字、特於日前電召來京、委張綜核一切、督飭前向各機關調用之熟悉俄文人員繙譯校正、呈報候核云

△王琦由津返京　張作霖十五日派京畿憲兵司令王琦及安國軍總部第三科科長陳慶霖、赴天津視察搜令長安丸情形、已見報載、茲聞王陳業於十六日下午七時一十分由津返京、下車後即赴順承王府向張作霖詳陳經過、安國軍當局及外交部方面、對於日使澤之抗議、究如何答復、當以王陳之報告爲根據、現正在進行中云

武漢派制止
南京執監會議

蔣（介石）定删（十五日）在寧開中央執監會議（即中央執行委員會與中央監察委員會聯席會議）漢口中央委會眞（十一日）電蔣制止

吳敬恒呈請
嚴辦共產黨
鮑徐陳均行列入

（上海特訊）中央監察委員吳敬恒上呈監察委員會、提出證據、揭劾共產黨、該會依據原呈、咨請中央執行委員汪精衛等三十一人將各地共產首要分子九十餘人、由公安局或軍警嚴行監視、又據南京特訊、國民黨中央監察委員會之多數委員均正在參列南京會議、刻通過一決議案、彈劾漢口執政諸人、並要求將漢口派領袖多人逮捕、認彼等爲擾亂中國秩序者、該單內所列者爲俄人鮑羅廷、司法總長徐謙、共產黨首領陳獨秀、至于陳友仁之名、並未公然列入、因該委員會以陳友仁實非共產主義者、不過爲鮑羅廷之傀儡耳、該決議一經發表則國民黨之內部分裂、已大曝路

社會小說　爐灰（二一）（李遇梅）

第六回　辭新婦虎頭蛇尾　吸脂膏豺噬鯨吞

一客不煩二主、就替我善奏刀圭成全始終吧……景爾大笑拍胸自任道、我卽今之古押衙也、斯夜未邀天白只是二人前去則、見天台依舊、劉郎再來、叶華坐甫安定、翠虹已活跳的跑過來、一毫不避形跡、也不管景爾在座、就餓虎撲食似的、投到叶華懷裏、用玉手緊挽住叶華頸頸、便已嗚々咽々、落下眼淚、將鬢着的絲帕、濕透半邊、叶華一手攬着香軀、一手撫着玉頰、輕偎傍倚、十分動心、眼睛也發起熱來、已經濕潤潤的將欲落淚、盧氏也在旁湊趣說、楊老爺幸虧今天來了幾幾乎要去小子的命、她那日不念誦幾千遍、飯也吃不下、覺也睡不安、在夜深睡夢裏、都提着大人的名兒叫、老身也時常勸她、說是痴女兒呀別傷心、楊大人豈是薄倖郎、不過他老人家有熱孝在身、一名二聲都要顧全、他便不好意思來看你了、怕他在那一邊、也十分的想你呢……果不其然、大人今天眞到了、老身的一篇話、算沒白說、救虹兒一條小命、勝造七級浮屠呢……翠虹止住嗚咽繼續着說道、楊爺豈是什麼顧名譽、不過是嫌儂貌醜家窮、比不後來衙的奶奶太太、模樣出脫得一朶花是的、又懂世面、能[illegible]能唱……叶華未及回言景爾在一旁接道、姑娘少着急、別著寃枉他、楊大人不來的原故正如今堂老人家所說的、說句犯上的話、衙內懸太太、論交情稱得嫂子生的模樣美是美了、但怎敵得姑娘、就怕貨比貨、登泰山纔顯平地、楊大人在衙內、也委實害了相思、若非在下是個好勝的、即顚倒案卷、還不冬瓜扯到葫蘆賬去、大人的身子在衙門、魂靈何嘗在衙門、定在姑娘面前恍惚、姑娘在夢中心能看得着的、老軀一生一世、不會撒謊、楊爺的心事、算一鼓腦兒替訴完了翠虹改口道、我豈不知寃家的心、儂的眼不會生錯的、但怕奶奶將老爺羈住、那便要儂的命了景爾又接口說、我敢發誓沒有這回事、只能老爺管奶奶、那有奶奶管老爺的道理……叶華的眼淚已經落下來、滾在翠虹的桃花面上、口中低低訴道、胸有萬語千言、雖然提不出、你倘不知我的眞心嗎、盧氏也勸說、楊大人慈心熱腸、鐵羅漢都能感動下淚、姑娘怎還絮々叨叨、鬧得大家頭疼……此一言、彼一語、翠虹始破涕爲笑、將玉頰緊貼在叶華唇邊、表示不來的那種親切神秘、景爾已料到下二人、便起作辭道月下老完了責任、該撮合別處良緣去了、改日再來擾謝媒酒……盧氏含笑道歉、不再深留、翠虹含着媚笑、說聲不送、景爾亦笑答說、怎敢勞動縣太太呢……言間、已退至屋門、衆人都荷荷而笑、有盧氏送出角門、僕婦喚來車輛、景爾乘車而去、盧氏回房張羅預備看饌點心、請叶華吃消夜酒、此時、室中的一双情男情女、都有萬語千言、說不過來、你恩我愛、只不必說、夜酌之時擺上酒菜、翠虹遞過一盃酒、叶華喝一口、翠紅又接着喝一口、剩的半杯、叶華便乾了杯子、兩人吃的很有意思、千金一刻的春宵、業已銷磨去大半夜、盧氏屢好香衾、濃薰繡被、上前告了安置、返身退出、閃下一對小鴛鴦未免神游洛水、夢繞巫山、在流蘇牀上、作些才子佳人信有之事雲雨之樂可知也、及待紅消日華香儂玉倦、一眠到了天曉、且已紅日三竿矣、翠紅先醒、披衣下牀、及待叶華醒覺、披衣起坐、盧氏已含笑端上一盌湘蓮子來叶華接過吃着、見盧氏退出、便强着翠紅同用、翠紅初向搖頭、後首已不容氣便你一口、

大連關佈告第三四號

爲佈告事照得本月二十九日爲日本國天長節照章休息一日此佈

中華民國十六年四月二十日

暫行代理稅務司　津田俊太郎

吸煙人之生活

吸鴉牙者終日横陳度煙霧中之生活、一燈相對、猛收邪火、胃燥而飯食銳減、腸熱而大便不通、血枯而面黃肌瘦、神經感麻醉而虛衰元氣受奮興而日損四肢百骸之間、皆呈虛弱之狀、宜其精神不振而多病矣、倘於吸煙之後、隨服

百齡機 數片

則滋潤清補有意想不到之功效潤胃腸、能健飯通便、旺血液、能面色轉紅、補神經、能精神活潑、蓄元氣、能常保康健、試服一瓶、精神大振、連服數月、立成强壯、久服無間、却病增壽

百齡機價目（均按現大洋計算）
小瓶一元　每打十元
大瓶二元　每打廿元

東三省總發行所　奉天大西邊門外　九福公司
大連分銷處　華泰西藥房
哈爾濱分銷處　西崗廣生堂　泰華西藥商行
各埠藥房均有出售

大減價貳星期

春季大減價
各種時表眼鏡一律照碼打九扣

外埠寄費每只貳角代金先匯貳成郵票九五扣
代理法商百代公司各式唱機及各種唱片
大連市監部通　亨得利時計眼鏡行　大連支店　電話四七四六

吉長行車 [illegible]

滿鐵列車 下り

大阪商船定期行輪

●開往門司神戶大阪（每日午前十時出帆）
▲亞米利加丸　四月二十六日
▲笠戶丸　四月二十三日
▲貝加爾丸　四月三十日
▲香港丸　五月三日
●開往上海福州基隆高雄
▲盛京丸　四月二十三日
▲長沙丸　五月五日
●開往朝鮮長崎鹿兒島
▲大智丸　五月二日
●開往紐育
▲魯共丸　四月二十二日
●開往廣東
▲湖北丸　四月廿八日
大連市山縣通　大阪商船株式會社大連支店　電話四一三七番

◎日清汽船一帆
●開往上海青島
▲華山丸　四月二十三日
日清汽船代理店　大阪商船株式會社大連支店

大連汽船定期航輪

●開往芝罘青島上海濰縣航路船
▲榊丸　四月二十四日正午
▲大連丸　四月日同
▲西京丸　四月二十六日同
●開往天津
▲濟通丸　四月二十一日
▲天潮丸　四月二十四日
●開往香港
▲第一東洋丸　四月日
▲英順丸　四月二十二日
▲興順丸　四月二十七日
●開往龍口登州府
▲龍平丸　四月二十一日
●開往安東
▲清通丸　四月二十五日
大連市山縣通　大連汽船株式會社　電話七二七五番

政記公司定期行輪

▲有利號　四月二十二日安東
▲永利號　四月廿一日芝罘
▲廣利號　四月二十四日青島
大連市監部通　政記輪船股分有限公司　電話四一四一

三井洋行定期行輪

●開往北米（桑港羅斯安接魯斯）
▲秋葉山丸　六月十三日
所有水脚等項祈照敝會處帳房可也
大連山縣通三井物產會社船舶部出張員代表電話七一一〇
荷物取扱店　宮崎商會　大連山縣通　電話七一一〇番

大連市監部通　百貨俱全　西德泰綢緞呢絨店

批發部長電話八五九四番
定價劃一
零售部長電話六四五九番
一町目七十七番地

日本郵船定期行輪

●開往歐洲
▲達嘎阿丸　五月二日
●開往米國
▲敦賀丸　四月二十八日
●開往神戶大阪
▲烏羽丸　四月二十三日
▲靜岡丸　四月二十八日
◎近海郵船大連出帆
●開往橫濱神戶
▲竹島丸　五月三日
▲相模丸　五月十日
▲淡路丸　四月二十八日
●開往天津
▲淡路丸　四月日
▲竹島丸　四月廿五日
▲相模丸　五月二日
◎朝鮮郵船大連出帆
●開往威海衛青島仁川
▲會寧丸　四月二十九日
●開往朝鮮長崎鹿兒島
▲羅南丸　四月二十一日
以上各船因天氣及其他事宜時行改期
大連市山縣通　朝鮮郵船株式會社代理店　近海郵船株式會社代理店　日本郵船株式會社大連出張所　電話一八四六番

本社電話

接洽廣告　四〇三四番
編輯事項　七五一三番
本埠訂報　四〇四二番

保險

火災　海上　運送

明治火災保險株式會社　千代田火災保險株式會社　東京火災保險株式會社　東京海上火災保險株式會社　日本火災保險株式會社　神戶海上運送火災保險株式會社　共同火災保險株式會社　大阪海上火災保險株式會社　橫濱火災海上保險株式會社　大正海上火災保險株式會社

代理店　三井物產株式會社大連支店
大連市山縣通一八二番地　電話代表番號七一〇一番

啓者本號今由東洋批來特等新茨萩八尺赤白松壽料一丈二尺三寸至五寸各樣杉杆黃花松大桅三丈二尺黃花松料木南柳料板紅白松料板以及石條一二三等日本磚片面磚一概批發特此登報出售
大連市榮町壹番地　長興和木廠啓　電話長三四三四番 六三一二

大連德泰綢緞呢絨號

歐風東漸服飾花樣日爲翻新本號乃應時勢要求採到各種時髦鮮妍雜色閃緞花素呢絨定做新式雨衣格均屬從廉並經理老練雜色線車牛頭靛油百代唱片凡蒙賜顧無任歡迎
開設奧町五十五番地　電話長五二八二 七四四五番

有見識之男女

皆知內腑清潔甚爲重要即逐日大便通暢有序是也以往往購備利便之良藥以防不時之需也紅色清導丸爲微利平肝潤腸導滯之妙品藥性和平功力出自天然藥丸微小易於吞服且服後並無肚腹絞痛不舒之虞黑龍江呼倫貝爾畢拉爾河三區卡官呂得祥先生號瑞甫來函云去歲偶因大腸軟弱失其天然之工作於是大便閉結便無定時繼覺身體各部失常度乃購韋廉士紅色清導丸服之大便即無閉結之患身體各部亦隨之暢快此丸服後諸症霍然現下身體康健喜樂書此鳴謝紅色清導丸之效用如閣下曾患呂君相同之症亦能如彼之得見全愈也或者有患肝火上升疾病頭痛肝經炎熱口氣穢濁服用清導丸能保安康且對於痔症者立見功效凡經售西藥者均有出售或直向上海江西路六十號韋廉士醫生藥局函購每一瓶大洋六角每六瓶大洋三元郵力在內收用郵票

韋廉士紅色清導丸　PINKETTES

招募中日人研究生　速成科　受驗科
滿洲唯一　日支自動車夜間研究所
一、教授法之周詳　一、施設完備
一、最有進步之夜間教授　一、學費低廉
速來、試驗罷！
大連市北大山通五番地之二　北大山場側

連陞棧廣告

本棧此番開辦與前大不相同因爲擴充營業起見特租安浪速町三層大樓壹處通共百有餘間寬濶潔淨熱鬧非常男客女眷各有分室迎送週到方便寢食貴客獨臨一試便知不謬也
大連市浪速町　電話七四六〇番　本棧主人謹啓

多小汽車

大隈車裝璜精美堅固耐用六個汽缸節省汽油價格低廉購者勿失機會

LEEmericks　No. 3

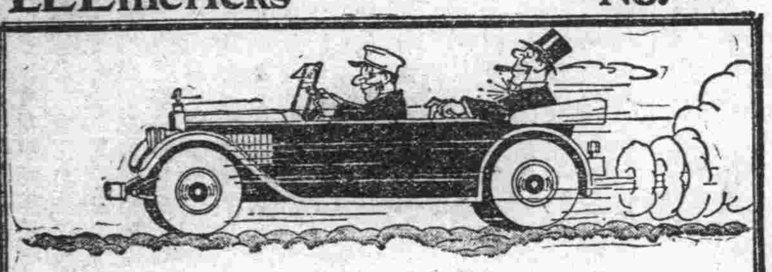

Mr. Grumpy once cursed the balloon,
"They can't last"—but he said it too soon,
For he now rides at ease
On his Shoulder-bilt Lees
And for touring he says, "They're a boon."

You may have met Mr. G.—we have, and quite a few of his family too. In fact we have had the pleasure of making them all change their ideas on the durability of low pressure tires by simply demonstrating our

LEE Shoulder-bilt BALLOON

奉天　多小公司　南市場電話一八六三號

多小皮帶

多小皮帶內含鋼片數層釘子不能穿入長途汽車及出賃汽車用之最爲適宜

請看信用昭著諸所便利之旅館
大連營口　中華本棧　主人張炎町　電話九四九
青島　中華棧　主人張炎町　經理姜品一
哈爾濱　中華棧　電話四三八五
長春　義昌公司　經理李會雲
本棧內設西式客室應酬週到無須贅述兼設有運輸部轉運貨物代辦客事
▲本棧電話五七四四　▲電話四二〇〇運輸部電話七九七一

新到德國　花柳病聖藥　六〇六
普愛醫院　院長　陳英
內外科、花柳科、小兒科、產婦科、晝夜診察、病室完備入院隨意
大連市奧町龍口銀行舊地址　電話八五一〇番

日本大阪三好石棉工業株式會社　總代理店　HL　亨利鐵行
經理閻粹亭謹啓
大連市大龍街四十六番地　長電話六四九四　電信界號ウ，

エコノミスパイラルパッキング
膠皮盤根　品質優良　價目從廉

亨利鐵行啓事聲明到貨

請購一試方知言之不謬也

敝行開辦以來迄今三載深蒙工商各界顧不勝感謝今便主顧起見特由日本上海各地直接辦來各貨列下　瓦斯管類汽門總手壓房材料工業用具膠皮石棉各樣塵根油房用品礦山用品船舶用品各種油類各樣鐵材新到上等鋼床鐵床如有索圖樣本或行單者即爲奉上不悞

新新時計眼鏡飾品公司

◎本公司由總行新到大宗金銀手表懷表式樣新奇連埠前所未見黑白鋼手表懷表機器堅固永遠保用現下時及春季各界一律脫舊換新款式新到鐘表及美國流行科學眼鏡最宜各界使用以酬惠顧諸君特舉大減價二十一天各貨一概照碼九扣如蒙惠顧外加優美贈品如此良機請勿錯過特此佈告

大連市浪速町　新新時計眼鏡公司　電話四三九六番

春季大減價照碼打九扣

奉天

俄兵入蒙迫東省
長途跋涉殊非易易
大部隊之移動終屬不可能

對於馮玉祥依俄國後援而起軍事行動將驅古騎兵數約三萬由外蒙移駐內蒙以資脅迫東三省事據某方透出消息所云馮玉祥將調俄國兵入內蒙以脅東三省邊境若以種々之點考慮之想此三萬乃至五六萬大部隊經斯長途行程亦决非易易其理由係因舊曆三月底北滿水草俱無天氣仍爲嚴寒即輸送糧秣亦難運輸故果準備若是大規模大部隊之移動終屬不可能事也由是觀之此說全係子虛絕無事實之可言耳（健）

吉軍又將調回
防備北滿之國境

據可靠消息由京奉線南下之吉林省第十五師軍隊近因防備北滿國境故全部調回矣（健）

由東來奉之 汪公使赴京

駐日中國公使汪榮寶氏於月之十八日由安奉快車來奉投宿於大和旅館因返京報告各事當夜搭八時十五分之特別快車赴北京矣至于汪公使之返國並無何項任務聞係自動的返國故國人對此公使自動返國甚爲憂慮云（健）

兵工廠之加班製造

奉天兵工廠自接張總司令電催迅製大砲並步槍後于十八日起該廠技師職工勞働時間一律延長藉趕裝造以備撥發配用（健

重人道保治安
令各縣救濟難民

奉天省公署茲查直魯之難民紛紛過省城北往深恐省北各縣不加救濟難免流左途亦非維持人道是以日昨特致電與鐵嶺遼源開源洮南昌圖通遼懷德西豐梨樹海龍等縣知事略謂直魯難民來省謀生者日漸增多省城已設粥廠賑濟如斯等難民前往該縣者如欲在當地謀生者應設法位置如係過境他往者可以籌妥實方法救護並送之出境勿任其流離以重人道而保地方之治安云（健）

防止赤化書籍
派員赴書店檢查

省會警察廳長張樂山氏爲防止赤化起見特於十九日派督查員前往市區各書店檢查有無赤化書籍之劝袋用便杜絕一切云

憲兵薪俸增加

東北憲兵司令齊恩銘氏鑒於錢法關係各官佐兵士所得薪俸微薄特呈准當局將薪俸酌量增加計官兵照原薪十分之三搭放現洋兵士照十分之二搭放現洋以示體恤云云

兵工廠又招考女工

奉天兵工廠前已招收女工二百五

東三省之大吏 捐欵救濟難民

直魯難民來東謀生者日益衆多會經各界官紳設法救濟始不致露宿風餐顛沛流離茲聞張作霖總司令捐難民救濟會奉大洋一萬元張吉督捐奉大洋五千元吳黑督捐五千元莫省長捐二千元吉省誠省長捐二千元 黑龍江于省長捐二千元云

省垣市街電燈 又增價三成

電燈廠長龔聘卿氏現以各區所用電燈已一律增價而商號臨街之電燈尚未增加特商請省城總商會擬酌量加價聞經商會公議按原價增加三成代爲收交云云

省令各縣注意徵車

奉天省長公署調查辦理軍事時曾向各縣徵集車馬深恐其中不良分子依勢渦難人民等流弊是以特通令各縣嗣後如徵集車馬時不得故意爲難藉便從中敲詐等情事倘一經查出有以上各情即嚴重懲辦不貸云（健）

警察廳開衛生會議

奉天省會警察廳長張樂山氏茲查時屆春令天氣日暖各街巷之積穢極多日日蒸騰最易發生時疫應力求清潔特於日昨召集各署長開衛生會議對於清潔進行各事項如左

一、各署之暗溝極力疏通
二、檢查各商號民戶之清潔
三、各街巷多設穢物箱
四、取締在街上之小販售食物以免腐爛不潔等云（健）

翁會辦訓令各廠 節儉物品原料

奉天兵工廠會辦翁之麟氏於十九日通令各廠長略謂凡工人所用之各項物品原料務須節儉不得任意虛糜倘有故意違忽一經查出從重罰辦云云

前方奉軍佈置

據軍界消息入豫奉軍之總數前後已達二十餘萬人最初任正面攻擊者爲榮臻部之第十七軍任左翼爲于珍之第十軍第八軍萬福麟部爲正面預備隊自鄭州攻下張學良韓麟春兩軍團長即令于珍部在開封休息改委十一軍趙恩臻部擔任左翼現張調入豫奉軍分駐各地如下

一、第十七軍佔領鄭州後其大部已集中許州大石橋臨潁一帶最前線則在郾城擔任先鋒者爲該軍陳在新之第二旅現在郾城作戰
一、第十一軍司令部設在鄢陵擔任搜索尉氏洧川扶溝等處之殘部
一、第十軍司令部現設開封擔任開封治安及鄭州蘭封間隴海鐵路之護路事宜
一、第八軍萬福麟部司令部設鄭州擔任黃河岸至許州間京漢沿線之防務
一、第十五軍汲金純部司令部設石家莊擔任黃河北岸之防務
一、新委之第十九軍長李鋤亞氏第二十軍長張治公氏第二十一軍長于學忠氏則擔任左翼防務其大部軍隊則駐於襄城寶豐陝縣一帶云云

嚴查民有槍械 以防止接濟匪人

省署昨訓令各縣略謂爲防止匪患計應嚴查民有槍械以防有接濟匪人情事仰令行所屬對於各區居民之槍械一律詳加查驗有無槍證以防宵小私自購買圖謀不軌藉收維持治安之實效云云

各區戶口生 將改戶籍員

新任省會警察廳長張樂山氏對於警務確有分別之籌劃以重警政而期完善現查各署戶口生係巡長階級以致關於抽查戶口諸多不足鄭重爲整頓完善計擬將戶口生改爲戶籍員實行提高階級以便易於服務云云

通緝李景林

軍署於十九日訓令各軍事機關署稱頃奉安國軍總司令部訓令內開前任直隸軍務督辦李景林在關內意圖不軌事洩而逃仰即通緝等因奉此合函轉飭各局一律嚴緝云云

第十三師騎兵 奉調入關駐防

東北陸軍騎兵第十三師騎兵旅駐防於西豐縣安國軍張總司令前曾電該軍入關以便駐防於京漢路沿線茲聞該旅長自奉令後即整頓隊伍兆始開拔於月之十七日由奉遂由皇姑屯乘京奉車入關駐防云（健）

商警局新築樓房 現已全部開工

商埠警察局早有遷移之消息已規定在大西邊門外植物研究所原址從新建築樓房等情已屢誌本報茲聞現已開工從事進行建築預定今歲秋季竣工該局即行喬遷聞其內部計正南樓下爲大廳上爲局長辦公室東爲總務行政二課西爲司法衛生二課云云

飭令站員檢查免票

京奉鐵路局新車站茲查所有乘車照及便衣乘車證者屬票極應愼重檢查以免有各種舞弊是以曾通令週知凡持有免票者均須至站長處通明並由該站站長簽減子方爲有效在案否則一律取締茲聞該站復於月之十六日再飭令各站員檢查免票是否由站長簽戳以免日久生懈而再路政云（健）

祖會長關心難民 要求乘車減免票

奉天南滿站中華商務會長祖憲庭氏茲以直魯難民來省者日多概皆旅資罄盡無力乘車祖會長於日昨曾向日站吉田領事要求凡直魯難民乘坐南滿路線應准予免票或半票等當時吉田領事亦即允許不日即可實行云（健）

搗把錢犯被獲

奉天省城第五署士山分駐所陳巡長於月之十五日巡邏中瞥見一人形跡可疑行色蒼皇所携之包裹甚重當即逮捕由包裹中搜出銅圓二十餘元查係搗把錢商遂備文送署罰辦云（健）

第三團又領去炮彈

奉天東北陸軍砲兵第三團團長汲紹嵐氏於前日曾派軍械官霍忠慶氏來奉請領砲彈茲已由上將軍公署准予從兵工廠領取該軍械官領取后遂於月之十七日乘京奉車押運赴防地以備應用云（健）

張韓討赤救國之通告

安國軍在京師由勞農俄使館內剿出共產黨若干名之後京畿以及東三省均咸告安寧當此時也奉方之韓鱗威二四方面聯合軍軍團長張學良韓鱗春特印出忠告各地方父老子弟以討赤爲救國之急務茲錄其原文錄之於後

●●●●●●●●告各地方父老子弟●●●●●●●●

△出征討赤是救國救民

赤禍快來了赤禍快來了

諸君可知赤禍是什麼呢這赤禦的厲害比毒蛇猛獸還要殘毒我們現在雖沒有身臨共境慘遭其毒但是試把南方廣東湖南湖北江西浙江幾省地方數千萬人民所受的災難痛苦黨軍的罪惡沼大說上一說大半稍有良心的人沒有不痛哭流涕的悔惜咬牙切齒的仇視論起赤黨蔣介石的罪惡他借着馬克思共產學說的根牌製用蘇俄試驗失敗的成法利用俄人的金錢器械無知青年的人好生命先在廣東大搗其亂繼到湖南武昌江西浙江他們所到的地方

一、實行共產主義人民分田產以三分歸政府三分歸地方三分歸本人一分歸黨有人民的金錢任意沒收加捐增稅任意搜括毫不顧惜

二、實行公妻主義取銷民法不管婚姻訴訟案要把全國的同胞姊妹任意蹧塌他們黨人宣言姦爲戀愛私生子爲結晶將至子不知母兄不知妹與禽獸行爲無異

三、黨軍勢力範圍之下無論何項職業都要加入工會用流氓爲會首領天天鼓動罷工增加工價弄得工廠歇業商店關門反令工人的生路絕滅他們還要迫令工人月納捐款以供黨人的揮霍

（四）黨軍攻入各城挨家搶刮强姦婦女金錢婦女歸黨兵所有珠寶衣物歸黨部所有人民的房屋任意佔領永遠公什物任意携取一去不還這不過是大概情形還有縱容流痞四鄉騷擾志士仁人無故慘殺富室殷商多被綁票各處學校變爲黨化種種的行爲眞是罄竹難書可慘呀可慘呀

這次我軍奉安國軍總司令的命令出征討伐就是因爲黨軍作惡日甚一日的漸々快向北幾省來了破我們同胞身家害我們同胞的性命教我們學那禽獸的行爲所以才興師動衆擔任安國救民的重大責任決不是爭地盤爭權利的無意義舉動自大軍南下對於官長兵丁早已三番五次的切實誥誡要謹守紀律秋毫無犯努力的去救國救民拚死的撲滅赤黨大軍所到的地方與紳士與商農各界的人須知這次討赤責任非同小可是來救人的是來救中國的救人就是保人人家產的安全救中國就是維持中國之禮教文化不使中國變爲禽獸的國度在我軍人的愛民責任効死那場那是本分但當百姓的應該對於軍人當作一家人看待表示一種好感設法盡情幫助同心合力掃除萬惡的黨軍一切不可隔岸觀火有意輕視免得將來受共產公妻的大害處再有幾件事要大家知道的

（一）大軍所至紀律嚴明自不待言關於軍隊給養完全自備不取民間分文人民居處安寧秩序無不竭力保護從前地方苛捐重稅人民無力擔負苦不堪言本軍爲一洗積弊計概行取銷行使奉票價格多寡由各地商會定價隨時兌換公平交易無擾於民

（二）大家應該明白行軍的苦況人決沒有受過因爲保衛地方佈防各縣原有營房或公共場所實在不敷居住當此北風冽凜的時候不能離宿雖免不擇閑空民房與房主商量暫時借用善良保管實是出於萬不得已的苦衷也是一時權宜之計想地方上明白的士紳可以原諒的至於兵丁購買物件都是按照市價公平交易絕對沒有倚勢凌人的舉動雖然如此本軍團長也應到一二不良分子破壞軍紀除已對於軍師旅團各官長三令五申的誥誡要嚴行約束並派有密查員輪流巡邏外並佈告通衢遇不法軍人儘可由人民呈訴到北京光明殿或行營軍團部查明重辦決不寬容想必大家都已知道的你們還有什麼意見不妨直說這才是軍民合一致的行動

以上所述代表軍團長親口向你們說的大家都要鼓舞精神一致討赤化除成見互相扶助挽回運氣才不愧爲頂天立地的漢子（健）

張總司令將任 大元帥之續訊

奉天派安國軍總司令張作霖氏居諸今日在北方已成爲軍閥家最有力之人物是以各方會有公推張氏爲軍政府大元帥之說等情已誌日前本報頃據可靠消息組織軍政府之議確已內定當取公推形式擁戴張作霖爲大元帥府之下另設國務總理總理人選亦已內定爲張氏最信任之某要人至各部總長之人選則尚未議及云云

省令派偵探員 偵查各錢商

奉天省長莫柳忱氏茲以錢法毛荒時漲時落概係奸商暗中買空賣空從中漁利之所致日昨飭令警務處長陳奉璋氏派幹練偵探十餘名分往各縣及南滿沿線各站詳細偵查如查有實據即依法重懲不貸 健

警處內部稍有變更

奉天全省警務處長陳奉璋氏茲查處內各科人員認眞負責辦事者仍嫌不敷分配是以稍事變更組織每科之中更由股員內選擇優良擢委股長三人以資助科長分任辦理一切事務云（健）

蘇豫軍事均順利
張宗昌將赴浦口督戰
奉軍亦進迫信陽

關於南北戰局近來頗告平穩但據省城軍事機關所發表者誌之於左

△已將揚州浦口奪回之直魯聯軍現乘破竹之勢挾長江與革命軍相對峙其前方一部業已渡江近迫鎭江南京勢頗優勝一方直魯聯軍之總司令張宗昌氏曩有親身出馬於蚌埠大鼓全軍之士氣故連戰連勝因是之故此番張宗昌總司令又將於日內出馬於浦口矣

△又據漢口電云沿京漢路線南下之奉軍現已逼近攻信陽目下已開始攻擊該地之陷落亦即在旦夕之間矣

△奉軍第十一軍於占領許昌之后因南方直魯聯合軍發得勝利又有將奪回南京之報是以該軍士氣一振乃再開始進擊十七日向臨頻開始猛攻擊前方黨軍無抵抗而退却故於占領之后更行前進目下沿京漢路線向遂平確山方面進擊故目前又將在信陽附近開始大激戰依刻下黨軍之形勢甚爲頹唐恐亦無抵抗而退（健）

戰利品修理完竣 又運入關應用

奉天東北砲兵第二團少校團附陳鴻鈞氏前曾由京押運戰利壞砲十六門送奉交兵工廠從速修理已誌本報茲聞兵工廠業將該砲等修理完竣復由該團附於月之十六日帶兵十三百餘名乘京奉車押運入關以備前方各軍應用云（健）

籃球比賽未分勝負

奉天省城中等以上學校近一二年來對於體育漸漸講求故各校時有相比賽球術之舉今年不獨中等學校爲然即小學亦有聯絡比賽情事足見奉省學校對於體育一節時時講求日漸發達聞日昨午前九時奉天學院籃球隊與一師附小開始比賽地址在奉天學院最後結果未分勝負而散云（健

處令警甲注意防務

奉天全省警務處長兼保甲總辦陳奉璋氏茲以錢毛物貴人民生活形困難深恐地方不安分之游民乘隙滋事是以特籌出新防務之辦法通令遵行計其辦法大致如左

一、嚴拿無業游民驅徒送入教養工廠
二、清查戶口不准容留閑人及赴鄉查
三、警甲聯防剿匪不得分畛域云

難民救濟會已成立

奉天同善堂長王熙春氏鑑於直魯之難民紛紛來省攜幼扶老沿途乞食顛離已極應盡力維持以重人道而行慈善故王堂長設立難民臨時救濟會專事收容無依之難民並託告城內警署及各機關遇有難民無處歸宿者即可送往本救濟會內收容云 健）

通遼

旅客帶土納稅
禁煙局長訓示中 捉獲土犯二人

本邑禁煙局長劉永和氏日前晉省滯留兼旬於昨由奉返通招集一般旅館主任至局會議爲投宿旅客帶有煙土者代令上稅不從者令即報知以爲故犯罪辦旅店不准與煙客有連結販賣關係者經查出嚴懲不貸云云

又禁煙局稽查員二人於昨出勤行至新市街迎賓旅館逮捕內寓客人李姓原籍開魯正在噴雲吐霧之際被捕搜出煙土數兩帶局罪辦又有縣公署李稽查抓獲煙犯一名搜出鴉片四十餘兩但以上煙犯如何處置尚在審訊中矣

馬前督辦來通

四洮鐵路前督辦馬龍潭於月之十六日由四平街乘車來通下車後即赴巳樂公舘聞此來爲視察街情況兼有私務但氏在此地畝戶多虛開千餘及墾荒築工佃戶是否盡善遲滯幾日始能返四洮云（平）

金州

熱心捐欵者之芳名

邑內救急難民臨時籌備會長邵臣氏副會長張啓軒氏協同紳商要人設備施粥廠宿泊所以及隔離施療所等積極籌備無不盡善盡美其扶困濟危澤沛難民之熱心莫不口碑載道越昨有大連怡顧東油坊財東于文順氏覺慨然匯來施助金小洋三百元足見氏之見義勇爲當仁不讓其餘熱心施助者之踴躍正不乏人查日來施粥廠及宿泊者每日平均在一百人左右惟日前十五日總過之山東難民已達三百餘人前數日該籌備會長爲澈底拯救之意旨特派員至各該宿屋調查結局在北關外孫王二店寓有山東難民三十餘名因欠店賬二十餘元未予放行當由籌備會代爲清楚復將難民移至施粥廠一方由張副會長至金州驛往訪驛長並要求南滿洲掛來四等車一列已蒙驛長表示親善之同情當向滿洲請求至于日昨十八號掛來四等車一列由大連山東同鄉會備辦車票當即搭車北上之難民一百零四名惟施粥廠內有讀書老孀一名年將古稀茲次避難東者途次與其子失伴無所依歸該會長邵鼎臣氏憫其跋涉之苦或恐老骨委于溝壑當派員送入大連宏濟善堂恤養此外施粥廠之難民亦必陸續要求四等專車運輸北上至籌備會發起山會等現已告一段落其餘倘會於在募化金州管內之捐金如閻家樓有十一大會何在募化中想救災恤民樂善之君子自必踴躍輸將賑彼腹號將第九次募化捐芳名列左

志善堂五元 張志芳一元一毛 李冠廷三元 李銘三 王心一 于巨泉各二元 李向仁三元 蔡法詩二元 于長治二元 黃芝臣 潘如九 賴廷選 張會臣 劉殿一 黎 李恩年 張樂喜 劉玉寶 孫傳璋 宋守廷 宋文家 孫錫令 楊升池各一元 朱永豐六毛 關連奎五毛 張文遠六毛 陳人文九毛 王永利五毛 楊升福五毛 高文賢四毛 郭喜堂五毛 孫鳳閣四毛 陶日肅四毛 申傳銓三元 張敬堂一元 安邦石一元 狄國家一元 安邦璽二元 王克臣二元 大連怡順東油坊三百元

稽查赴鄉調查

本邑禁煙局稽查員於現屆春耕在適正値播種煙苗之際鄉民種煙多寡能否照數呈報非詳加調查難得實數是以該局長委派稽查員秉衡前往十二鄉暨附城鄉實地調查以裕稅收而符局章該局長極力整頓進行云（菴

城東發生命案

本城東第二區管界土崗子村住戶劉某年三十四歲素農爲業伊妻王氏自結婚以來頗爲和睦於本月十日晚十二句鐘許突然闖入三人各持刀捧將劉某擊斃當經該屯村長報知警察即將其妻帶所懲辦並追緝兇手外將王氏轉送懲治云菴

長春

聽令解印花欵

本城縣公署奉財政廳令現因多事之秋需欵甚殷故印花稅欵亦須照例解繳特於日前通令各縣暨稅捐局務於日內一律解清以應急需茲聞縣署及稅局已遵辦矣（菴）

警區調查戶口

卡倫鎭警察第一區分所長紀升三氏自到任以來對於警務力圖整頓久已卜憲嘉獎商民感戴日前（十二日）又派高巡官帶警士二名攜帶表冊筆硯沿門挨戶調查男女人口數目並將姓名別號年歲職業等一一註明頗爲詳盡想我國戶口向無確數若各省縣均能如此切實辦理則關係民政前途詎非淺鮮（九）

遼陽

聽令整頓稅務

本邑稅捐局奉財政廳令茲爲整頓稅務起見對於稅局嚴訂比較增減之例如各該局甲乙兩月比較相差太巨即行撤懲等因聞該局長極積整頓稅務進行云又本邑稅捐局奉財政廳令查各縣稅捐局卡每逢官有物品運輸請免稅者深恐其中有弊是以本月十二日特規定嗣後無論何等官府凡有請求免稅者必須有官署之印及正式執照方可免稅否則不准免稅照常征收等因聞該局已轉飭遵辦矣 菴

警察演習野操

民政支署警務課長片山史良氏爲鍛練警察尙武之精神是以日昨十八號特召集部下巡捕集中于警務課當由保安主任柄久保氏督率至南關外小學校方面演習野操更分爲兩隊假如兇捕股匪以決勝負其實地練習如臨大敵甚盛事也及至午后始告終了本日十九號各該巡捕復集中警務課道場由片山課長訓授一小時畢更由保安主任檢點制服及警手鍊大察銷後各自回[illegible]視事云云

救濟難民近訊

長春中日韓境及二道溝商務會聯合直魯同鄉會諸慈善家發起援助贊助指導南來難民北上懇請中日當道允予溝寬城子間軍用路派出所建築蓆棚安設粥鍋一節詳情已數誌本報茲聞各慈善家昨爲歡迎各機關簡派之救濟難民指導員計特在本埠東三條通寶宴樓飯店預備魚翅燕菜上等筵席多桌招請各指導員蒞臨並由各商會長向所聘擔任救濟難民之指導員宣佈今後懇請分神援助期以義粒仁漿遍施窮困之域等語彼各官僚派式之指導員大吃特吃之下均各分別散去此後是否能可按日按時躬親蒞場指導尚不得而知云又消息云今日由滿鐵方面以南路儎來難民一千三百餘名除依照救濟條例備價購票之難民一千一百餘名之外其他老弱貧病者均各免費運赴哈爾濱以由站地居租界特要求頭道溝日本警察署特派警部補一員取締巡査數名協我國警察官吏及保甲旅客指導補章之專員共同輔助難民購票登車以及購買食物之便利此外商會同鄉會派員蒞場調査臨時供給難民金錢食品以上手續業於本月十六日實施進行云

海城

救濟會募捐之續誌

本邑因客歲秋歉薄飢饉狀態較他縣獨重以故邑境食糧異常缺乏小康之家潟着錢鈔亦無處購糧至於數米而炊之貧戶飢火煎心眼睜睜直與死神爲友矣若不設法救助後患何堪設想以故城關紳商兩界之慈善份子目睹災民慘狀無不惻然動心背拖積錢不如積善之慈悔遂有貧民救濟會之發起洵善舉也當日紳辛王兩會長首先解囊慨捐巨引起從善如流之大慈善家紛然樂助一擲萬金者有之千元百元者亦有之一日之間捐欵將達二十萬元足見人心不死道德尚存則三日前之愁慘黯淡之海城飢民由一線生機中漸趨於光明之途徑矣吾海居然覩此良好現象者實出於諸大善士之惠賜也臨淇不乏善人預知者當不止恒河沙數也此不過紳商兩界之一部分耳想法政農學各界亦必接踵而起連日募捐情形已誌本報本日（十七日）員等又募安災欵一萬八千餘元茲將捐款芳名續誌於後東盛和兩千元和盛湧兩千元大德廣兩千元三合永四千元德興永四千元公順魁一千元和昌湧四千元永泰當一千元路青二千元連前共捐洋拾九萬六千元

開原

慘殺案之餘聞

開原驛大街大眞白轉耳店全家口被囚慘殺業已詳誌前報茲又聞云該商之財物損失損失前後考查之數能鉅約有金票千圓之譜傷佛王雲閣投報案以嫌疑加上鞫訊結果與本案完全無關即予釋放安度中眞兇落網殊非易事姑拭目以待之俾被害者瞑目地下也

本社啓事

本報各分社若以現大洋以外錢幣匯於本社時按照左開行市可也

▲今日之行市▼

大洋兌金票 九四〇
大洋兌鈔票 一〇一（五）
大洋兌小洋 一二八二

經理部啓

接兌營業廣告

啓者敝號向在水師營同劉洪熙王子芬劉萬榮合資開設玉合湧今因東夥無意前歸將所有房產舖墊貨物客存外欠全歸兌與敝號接辦自立有兌帖爲據自兌之後凡玉合湧一切業務均歸敝號處理不與劉洪熙王子芬劉萬榮相干今並將玉合湧改爲玉合湧茂記恐未週知特此聲明

旅順朝顔町 長話四二一番 泰興茂謹啓

聲明遷移廣告

敬啓者本公司特爲各界主顧便利起見現已遷居大連市越後町四十七號地滙豐銀行樓內西屋倘有電報信件主顧接洽一切事務請到此處爲盼

英國通用電器公司謹啓

中法儲蓄會 東三省總分會

▲中國唯一之有獎儲蓄機關▲本月開獎第一百零三次

▲特獎現洋八千元▲頭獎四個▲各得現洋二千五百元

本會專辦有獎儲蓄 由北京分設奉垣 經理東三省業務 凡入會者按月交欵山元六元九元十二元或十五元 均有得獎希望最大獎金八千元 最小獎金得回當月所交儲欵 每十號有一號得獎 獎金之外期滿仍還原本 外加紅利 財運好者 入會數月即得大獎 即不然 亦能將零錢積成大宗現貨 利益無窮盡適

▲欲爲父母子女或本身作將來計者 不可不入會儲蓄
▲多年在外欲求早日歸田者 不可不入會儲蓄
▲春得意用度浩大者 不可不及早入會儲蓄
▲祇要每月有可撙之進欵者 即不可不入會儲蓄

本會收付均以現大洋爲本位 如交金票或奉票可照市價換算入會者欲閱詳細章程者請來函索取可也 獲獎後當有號單爲憑得獎者立即發給毫無折扣開辦九年信用昭著

會址 奉天大西門外電車道西一百一十八號 電話一六六五號

瑣聞

△巡長克盡厥職▽
（通遼）本邑警察所第五分駐所巡長單成一原籍金州人性質中正才品兼優歷充警界職務前在四平街警察署充當巡捕幹練行政經驗宏富自任巡長數月不遺餘力非常勤勞前因東門糧棧被搶後該巡長每夜查崗風寒不辭調查戶口梭巡街道無微不至該巡長如此勤勞可盡厥職矣

△貨價亟宜平抑▽
（通遼）近來時局不靖大洋暴漲突破執外百貨奇貴一搬商人驚恐錢法忽漲忽落而所售貨物均無定價兼四洮鐵路車站掛牌之大洋價格甚高較四平街銀行錢莊格外高出一倍本邑並無錢舖均所四洮現行所售貨價均按十三元核算可謂火上加油元米每斗十三元尤搭每串三十元而各商貨今貴明漲市面影響重大今幸省當局整理大洋定價十元人情平穩貨價急當平抑以期盡善矣云

△無賴竟賣弟妻▽
（通遼）邑小街基住戶王振年三十餘歲係市井中無賴性質好狡乃衣冠中禽獸也視其弟妻王張氏年甫奴十頗有姿色伊垂延久之欲姦不遂起虐待手腕而王張氏貞節可風逃回娘家而王某誣賴楊姓所藏及拐逃等情前在警察所訴告盜賣人口請爲查辦而警予令楊姓速即找回以判皀白後仍在婦女之母家尋見經人調說令歸度日而張女聲云王某夜間逼奸不遂雖堪虐待誓死不返而王某見婦去志如鐵遂在鄭家屯賣與某姓爲室得奉洋壹千元該王某強奸弟婦竊賣人口可爲罪惡已極也　投

△竊款潛逃被獲▽
（金州）北大街天興茂鮮菓床之廚夫李照升者係山東沂州府籍其有桑梓之劉壽吉者（三一）與之情交莫逆本年春因李賦閑無事是以託人介紹在大連西崗義昌店充當廚役由天興茂主人閻家治爲擔保于古歷二月四號上工後頗能謹愼從事距該店寓有賣估衣某其錢匣亦寄存店中該劉壽吉于三月十四號午後二時頃忽萌賊心乘賣估衣某不備將錢匣扭開當竊去大洋拾元金票拾元小洋銀七十五元當即潛逃無踪迨賣估衣某查覺知爲李某竊去除賠償該店主人陳喜亭並報告警署追蹤搜查且更由陳喜亭追保人閻家治之經過竊款事件閻某得訊後于當晚派員至金州驛守候恰值由開來之列車停驛劉某果由金州站降車同時警見天興茂店員乘馬車由南關外小學校方面劉某猛然由車躍下向南山側拚命遁去而天興店員卒因尾追不及始返無如劉某逃出重圍乃綠鐵路沿線徒步潛至普蘭店奈事機不密爲閻某偵悉復派員由普當交該方警務課引渡大連法院懲治云云

△奉票低落已極▽
（磐石）本邑地處吉省西邊與奉聯界商民交易概以奉票爲本位該奉票前數價值合吉林官帖每元三十千以致落至二十五千由二十五千漸漸低落今日（四月十四日）竟至十七千五百文爲一元不悉因何如此低落所有集存之家概皆恐慌將來不知伊何底止云

△站長回國養親▽
（大石橋）本站驛長工幸一郎氏忠誠基督徒也於民國十年由瓦房店陞任斯職五載無疵可指對於勤務不獨非常認直待遇驛員亦無國籍之分別中日頌揚以致有口皆碑現以父母年高必欲歸國侍養故特呈請辭職而總社鑒其孝行可嘉准予所請所遺之缺聞繼任者係大連列車長藤田桂三郎氏云（陞）

△局長依例休暇▽
（大石橋）本鎮郵政局局長趙紹西君差以來頗屬稱職惟郵章規定凡任職在三年以上者即應准給例假等情現因趙君已屆期滿故郵務管理局按章給予例假四箇月以資休養聞繼其任者係瀋陽縣佟伯勛君云（陞）

△媚神何如恤貧▽
（大石橋）鎮東十里蓋屬官馬山泉姑廟日昨爲火會循例由相隣各屯合眷自會前二日起始演劇五日據觀者談說此次劇價若干無從詳悉惟見劇台懸彼聯會公佈所開攤派錢數係每日地奉小洋五元每住戶亦小洋五元之以是度之當頗不貲値此年景錢荒貧困流離嗷々待哺之際苟持此演劇之資施諸賑邮經杯水而薪猶有小補乃覓用以博神之歡無論事出迷信即使神果有靈恐本福民之心對此無謂獻媚未必享也（任）

△市街飛塵蔽天▽
（大石橋）市政之不講幾爲吾國通病雖名城大郭專有市政機關亦皆有名無實塵穢之狀望者生鄙橋街處南滿要衝與日人租界緊相毗連一切足資觀摩本宜有所振新而覺進步毫無種種醜態幾難以言語形容留者要者姑置勿論即如簡易單行之市街洒掃亦從來罕見以致値此春日多風之際動輒飛塵蔽天行者如墮沉霧腐敗至是殊堪痛惜云

△大風後降春雨▽
（開原）本驛天氣突於本月十七八日連起大風塵土飛揚砂石皆起而以十八日尤甚行人蔑以爲苦洵今春罕有之狂颷而至于即日夜分午后六點鐘時若轉沛降極木垂珠令十九日晨頃始止氣候爲之一寒或謂此番降雨不但有利農事即民生亦得安謐得以降少病災云

△郵票十元規價▽
（開原）奉票特荒現洋爲貴郵票價格概以現大洋作本位隨行升降例以爲恒刻因省長之體恤民力熱心維持決行規定郵價以舒困乏每郵票一百分規爲奉小洋十元不得再行隨行增漲以資調濟雖屬杯水車薪然亦福利非淺矣

△玉鳳姿質亦佳▽
（開原）蘭香閣之月樵擅妓界一時之譽固已具見前報矣玆又玉鳳者姿質亦佳年甫双十北京人輕盈巧笑極工情媚大受有目者所賞識事由頗不冷落識者咸謂其秀麗過人非尋俗豔云

△伶人請助川資▽
（鐵嶺）邑西關淸樂茶園近因園法毛荒名伶難邀往觀者寥寥刻已停演多日各伶均難于支持日昨乃託商界要人向商會關說擬行離鐵而乏路資已經商會長允許每人與三五元不等以作川資聞該伶等均紛紛他往云（太）

△街中發見路倒▽
（鐵嶺）邑三道街附近日昨十七號發生無名男死屍一具年約三十餘貌似農人身著藍布棉襖褲乃經附近小舖報警轉請法廳詣驗並無傷痕實屬因病致命後經附近聚資掩埋云（太）

△難民過營如鯽▽
（營口）兵燹連年內亂靡已悲戰地之哀鴻均蕩產析廬不能不作勞燕之分飛而各覓其生活之計矣故自遼河開通輪船行駛以來直魯難民之來營者頗多如蟻集但此項民傘係奉海吉敦二路所招募工人不然亦多轉道北上茲據調查月之十六日一日間本埠南滿車站共發小票車即四等小二次計搭難民千七百八十餘名該驛收入此項難民之搭車費共金票一萬餘元若南滿路誠利市三倍但准使之耶吾欲無言矣

△倡議修路竪燈▽
（長春）卡倫鎮街近數年來人烟稠密商業發達較諸十年前差何止倍蓰惟街道失修路燈未設每逢雨雪或解凍之際泥濘難行人皆苦之而夜間黑暗更恐有陷墜坑窪之虞該鎮警察紀分所長有鑒及此特偕日前鎮街商會正式成立選舉正副會長之時當衆倡議修築街道挖溝并各舖門前添設路燈以利交通而重警政等情當場各商均無異言但何日興工尚無一定惟望該會坐言起行早觀厥成幸勿徒託空談也可（亢）

△市場捐宜劃一▽
（長春）卡倫鎮牛馬市場捐設立迄今業經數載始由長春縣署派委專員辦理以其收數過少不敷薪俸暨伙食過鉅後遂改歸卡倫商會代收客冬復派專員來鎮者收數不旺依然如故今春又劃歸長春營業稅卡倫分所代收開徵以來現已旬餘每屆集市牛馬等牲畜日漸減少且有將價議妥者而買賣雙方亦均暨言未定竟暗中牽至郡屯交價幷偷赴放牛溝及其他稅局只納統稅一道考其原因以吉林各縣對於牛馬市場捐一事有已設者亦有未設者即同已設置之處而其徵收之數目亦甚多寡不齊放牛溝屬双陽區向無市場捐一項所以商民均避重而投輕職是之故不惟該分所徵收極感困難即卡倫稅捐分當局亦受莫大影響當該所未代收以前該局每集開牲畜稅票多至數十張今則僅開一二張甚至幷無一張長此以往徒爲叢驅雀爲淵驅魚不知長春臨縣暨稅捐徵收總局負有整頓牛馬市場或統稅之責者亦有改正方法否耶倘由財政當局今將吉林各縣牛馬市場均行設立其徵收數目亦歸一律則商民納稅者雖欲避重投輕而不可得如此則市場捐之徵收既旺而稅捐局亦必不受其影響矣一舉兩善莫便於此當局者以爲然耶否耶

△戲園約請客串▽
（長春）頭道溝日本橋通日華舞台執事李富貴呂子聲近爲酬謝顧曲家提倡紅票起見特約請本埠著名票友□君鳴岐及高小峰並鳳仙書館校書陳月紅双玉書館校書高桂忱張彩琴大觀樓校書雪艷及珍雲班清倌韓喜紅艷看院高喜芬諸坤伶登台獻技願承一般嗜有周郎癖者之歡迎連日來該戲場座客擁擠幾無扎足之地綜計在此一星期之內該園主可獲現大洋數千金亦稱最大之收入矣

△春艷味良潛逃▽
（長春）頭道溝吉野町三等娼窰慶樂堂妓女春艷姿色平常施欠該窰主韓恩榮名下哈大洋七百元之譜無策償還君心叵測一般嫖客類皆厭煩不齒數年以來債台高累昨以出外遊逛爲詞串通無賴双双偕逃遠寮主韓恩榮得悉後其妓女早已遠颺無踪矣（亞）

△帶髮辮者受辱▽
（長春）四月三日予友李君由奉乘南滿汽車來卡至則畧叙寒喧畢即言伊在汽車內有一最有趣事予追其原委李君言其在三等車內對面坐一年過五旬之老叟髮辮下垂頭帶絳色瓜帽身着藍色袷襖足登雙臉袷鞋其左側坐一青年女子裝飾時髦年將破瓜似稍通文字者移時開叟曰髮辮何故不剪去叟曰吾係鄉農人何必剪髮女子云爲農業者早起晚眠櫛風沐雨更宜剪去髮辮伊又云吾係前清生人維新的事我全不懂女子言你既不懂維新你上哈爾濱就不當乘汽車這汽車就是維新的事業像你這樣人也太無良心既受託維新的福反反對維新的事像你這老腐敗若當了大官主了大權我們也就永還坐不着汽車了永遠受不着電光普照了怪不得現在大動刀兵其原因也就是因爲新舊不合心理不同我想若再過二十年後像你這樣人全死淨了或太平關爲少年人皆有維新氣象皆有文明進步之思想心理相同主見相同天下統一我們就該享太平之福了此一番言語說得帶髮辮者默々無言一般乘客皆爲之動容但不知此女子究爲何許人能說出此種文明話垂豚尾者豈不愧殺也（亢）

△淫婦要挾離異▽
（安東）前湘泉塘財東曲樂亭之妾（綽號）壓臨江年已三十二歲改嫁三次自適曲樂亭後尚稱安分迄已八載於玆詎自客歲忽與某機關人員發生戀愛日無虛夕兼及曲某近年營業不佳該婦遂厭故戀新因萌與曲離異舉願從某關員而去惟無端要求離異又勸啓齒嗣遂誣揑曲某有持槍行兇等情提起控訴甚至索要現大洋一千元曲某以該婦刁狡性成不可理喻允給洋八百元任其隨便適人乃該婦貪心不足暗將曲某資財抵盜一空藏於別處現聞該婦手中儲蓄約有數萬餘元之鉅均係所監守自盜曲某資財倘得離異曲某斷不至不爲追索其餘財云

△委任助理卡員▽
（安東）緝私局六道溝分卡查助理員日前因事請准長假遺額該局長另委以岳新太氏前往接替等因現已明令分別發表該助理奉委後日前已前往接替視事在案云

△馬隊巡官易人▽
（莊河）奉省自警甲改組以來保甲擊匪警察任地方之行政各有專責勿庸少混月之九號本邑蒼所長將馬隊巡官劉子君調充二分隊隊長其所遺之缺未便虛懸查有該隊巡長張德山氏年富力強勇敢有爲特提升警察馬隊巡官若蒼所長者可謂知人善任（云）

△難民到安數目▽
（安東）政商界所辦設難民救濟會開始救濟難已達二千餘衆日前十七號續到難民四百五十六名十八號又到難民兩千餘衆此外又到散民千有餘名散民（即勿須救濟者）正陸續過安尚不知何日結束云

永兒（續）（姜孝昌）

「小孩子，誰能知了尿床？得啦饒他這一次吧！」

新于太太只是不理，好像沒有聽見。

「于太太」！王老太太還不住的囉唆饒吧，本來也是的，一個六七歲的小孩子自已一個人睡覺夜裏醒來害怕，難免不敢起來尿……………………」

不知趣的王老太太，一句話招惱了新于太太

「王老太太，你不要這樣說！永兒雖不是我養的，說起來他總是叫我媽，我打也打得他，管也管得他，就是他父親在也不能說什麼，何況外人呢？就是外人把我那誰，也主不了我于家的事，如今這個年頭，最好是「各人自掃門前雪，莫管他人瓦上霜」吧！」

她有點不高興了

王老太太討了一場沒趣，憤憤的出來了，她祇低了頭，不敢看一眼永兒的可憐的樣

「那一位于太太那樣好的一個人，偏偏早早的就死了！把孩子丟給這種狠心狗肺的潑婦去虐待她也不顧點靈驗吧？……」她走出了于家大門以後，嘴裡悄悄的這樣咕嚷

人們的嘴，變化得眞快呵

一新于太太眞不是東西，于先生在家時，她很會裝好人，對待永兒也那樣好 于先生剛一走，她就大改以前的形態了，如今把永兒斯負得要死！」隣居們又這樣的罵起新于太太來了

光陰是一天一天的過去，永兒的命運 也際着一天比一天東倒西歪了，伸削瘦的兒，總許有幾個年不洗吧！身上的衣服，比街上的乞兒也差不了多少，他每天跑到小舖裏去買紙煙，或是別的零星東西，——這便是他唯一的職務，假使不是一個熟人…看い了他，一定以爲他是于宅的小侍兒，誰會把他當做于先生的大少爺呢？

有這麼一天，新于太太約着幾位女客在家裡又麻雀，這位小侍兒的永兒，便站在棹旁，點煙倒茶，拿東遞西

「永兒，」新于太太很和緩的說度「你去把玻璃瓶子裡的那盤點心端來，」

永兒自從于先生走後，這是頭一次見新于太太對他的笑容，……他的心裡包含了無上的愉快和光榮，自然喜喜歡歡的很小心的端來了（未完）

瀋海鐵路行車時刻

行車
泉溝 到開 / 八面城 到開 / 南窯 到
[illegible]
一縣樹 到開 / 鄭家屯 到開 / 卧虎屯 到
[illegible]
二林 到開 / 三門合街 到開 / 山 到
[illegible]

通遼支線行車時刻

大門
[illegible]

康有爲軼聞 (續)

(苣芳)

戊戌以前、以南海小京官居京、時經學尚無所深造、四川經師廖平者、以朝考入京、南海夙欽崇之、拓舍招禮焉、與之談公羊學及各家經術異同、廖健於言、娓娓六十餘夜不倦、則一一退而劄記之、南海本强記、益以廖之師承、遂以經學名於時、其實皆廖氏深研而得者也、故廣東劉某者、曾著一文、痛詆南海經學悉竊廖氏睡餘、此事聞之十年、今不能舉劉之名矣

南海在廣西、伦祭無聊、擬辦一報、而苦無資、因丐莊思緘先生乞助於廣西藩台某者、莊諾之未及言、南海已於報頭大書曰藩台某捐助洋一千元、實則本人尚未知、及其荒唐冒失多類此

南海游秦、掠秦人古物甚衆、歸滿載焉、陝人聲其罪而討之、此事繞數年、當猶留人之記憶、歸途道出豫西、前後郊迎、聲勢千丈、張伯英(方)實周旋之、陝州有呂純陽廟者、建置未識何年、相傳甚古、中存呂洞賓畫像、云吳道子筆、渲染精善、絕似唐人法度、南海見而喜之、援筆欲題廟中道士固不識康有爲是何許人恐污古物、雅弗欲、以康勢赫赫又不敢抗、則亦聽之、張方疑慮叩於康曰、呂純陽何時人曰、唐代人、又叩曰、吳道子何代人亦曰、唐代人、曰、善、於是南海奮筆題、題訖、張仍不安、徐問康曰、先生知吳道子唐代何時人、曰、開元天寶時人也、張曰、然則呂純陽亦玄宗時人耶、康驚曰、誤矣、呂固晚唐人耳、則此幅古畫、覺成仇官市之史湘雲醉眠芍藥圖、然已顯矣、亦滋無如之何、南海生平類此之事正多、斯特其一端耳

北京收藏家書籍書畫展覽會

中日文化協會、因北京某大收藏家、携有明版書籍、及宋元明清書畫數十件、由協會介紹一般同好者、特於二十四五兩日、在協會開會展覽、如有希望者、可以酌價割愛、以結翰墨因緣、明版書籍、在大連不易得見幸勿失此機會也

書畫目錄列左

趙千里山水、劉松年踏雪尋梅圖、李威熙山水(以上宋)黃鶴山樵山水(以上元)宣德御筆白鷹圖、文衡山山水、文茂苑山水、文伯仁山水、文五峰山水、文從簡山水、唐六如仕女、唐六如山水、黎美洲山水、楊龍友山水、徐枋松雀沈石田山水、祝枝山水手卷、錢貢漁家樂圖、謝樗仙山水(以上明)雍正御書、乾隆御筆梅花、姚元之山水屏、劉度山水 禹之鼎山水、袁江山水、揮鐵蕭紅梅、藏文飾山水冊、錢叔美山水、余省齋花卉、董誥山水、張宗蒼山水、紫瓊道人山水、張兆祥花卉屏、張得天書聯、莫邵亭篆書聯、劉墉書聯、鄭蘭石書聯、姚之隸書聯、翁覃溪書中堂、吳錫麟書中堂、劉墉書中堂、陳鴻壽書中堂、蔣予檢書蘭中堂、吳大澂書聯、鐵梅庵書中堂、王孝禹篆書聯、趙光書聯、紹揚叔仙佛同春圖(以上清)

古書目錄列左

明本廣文選、明本文選尤、明本王文恪集、陳刻黃山谷詩註二套 高青邱集七臨川詩文全集二套 漁洋集精華、江村消夏錄詩二套、

將游洛臨發有作三首

(田岡淮海)

歸來未浴客衣塵、又向西都欲趁辰、到日應揮懷古淚、古陵詩思落花春

其二

携女今爲京國游、亂中昨過大江秋、萬重花柳春如海、巴峽猿啼入夢不

自註、去年南北正亂、余溯長江入巴蜀、今年此行帶同女兒、觀櫻花於舊都

其三

遺恨中興失丕承、偏安王業竟無憑、詩人一例嫵多感、鳳亂殘紅點御陵

花朝前一日野眺

(逸塘)

有限勞生君記取、閒身祗合狎鷗羣、雪泥暖已融三寸、春色寒猶勒二分、斜日人家爭晒網、接天溪水偶遮雲、明朝晴雨何須問、準擬重來散宿醺

海藏上巳節前南次韵奉東

(逸塘)

年年歸棹燕來初、風送輕帆破浪徐、禊事已難追曲水、春光偏自愛陶廬、高飛君作離群鶴、退處今同縱壑魚、庠望閉雲吾亦倦、閑門煙雨帶經鋤

蓋平花訊

(古辰少年)

天生鈍質、才愧無用、秉性浮蕩喜尚風流、歌樓舞館、雖爲失意之遊、南紅北紫、亦結前生之債、昔者已嫁他鄉、時希護花之客、

茶香果汁、又與美人相對、幾不知在人間天上也

桂香書館桂香校書、面貌兒清秀身材兒窈窕、言談兒溫柔、舉止兒大方、而一種羞澀柔媚之態、尤足令人傾倒、故枇杷巷下、時滿遊人之騷也

雪橋書館雪橋女史、昔隸局玉卿部、現與其養母脫離關係、而自交舊識、莫不爭往捧場、故神女生涯、頗不寂寞也

月紅書館月紅妓女、蓋平之土產也、徐娘半老、滿臉灰氣、一望而知爲黑籍中人、凡至該處茶敘者、必設法使客人吸用鴉片、彼好藉以過其煙癮、且無論生熟之客、若帶有友人同往、亦必百方要求代顧一妓、故近來一般走馬章台者、皆裹足不前也

江南行 (七)

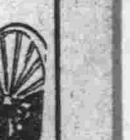

(心秋)

不怕船暈的人現在也有些挨不住、不睡下去也是不行了、同學中那位最活潑最有趣的小嵐、此刻也面如金紙、足以表現在輪船也是個屈服者了、他也像我一樣死的一般倒在蓋上轉身不得、風浪益發大了、浪擊船的聲音隱隱送到腦際、船身的動盪搖籃般的懸起、不用說乘客全都臥伏、就是輪船上年近的水手也各個顯出來暈態、甲板上滿載的山東人此時確的忍耐不住、嘔吐的聲於是乎作了、差不多嘔吐聲音接連不斷、像春蠶般的蔓延到艙裏、活潑蘇君似乎受着點感應、隔、的旅客委實的挨不過了、驀的把頭伸出來哇的一聲一條連續不斷的物瀑布由口裏直達到下、暈船的病本來極容易傳染、稍微不慎、即受對方的感應、這病經那位不知姓名的旅客了之後、他傍的幾位也都覺得爭扎不起、馬上也都感染了、於是艙外的甲板上與艙內的吊鋪上遙相應和、我呢伏在被裡緊緊的把頭握住、心中覺得無限感傷與煩惱潛听他們的嘔聲自已狠可怕、不過有這樣的仗恃好在自已不是飽腹、听他們嘔吐的怪聲、又禁的使我笑、但是又不敢笑、淨宇也眞好勝他自已說曾作嘔吐嘗試同學馨君也作嘔了、還說嘔的滋味狠可咀嚼呢！

據艙客的報告說「要到煙台了」到那兒一定要停泊」果然未幾半個鐘頭船由緊張的浮沉漸漸的穩下、同學都掙扎起來要看看煙台的風景、我由艙門出來時他們都在甲板上瞭望呢、煙臺却是個好去處、負山帶海皆籠罩在微雨後的薄霧裡下錨後、舢板夫架着划子結隊的前來、海關上的先生們也到了、於是船上方敢下貨物、運貨的帆船夥聚的很多、甲板上的坐客也一個跟着一個的下去、此時風浪不像昨來那樣可怕、不過艙內鬱結的炭氣受了海風的波動時時送入人們的鼻孔

石角山房隨筆 (二百二十)

(知非)

陰婚之說、不知起於時、今日各處又盛行不已、據今日結陰婚者確有一種心理、世俗相傳、謂無子不繼孫、故有子已死、而欲繼孫爲後者、必爲死子覓一年歲相當、未出閨門之死女、以爲室、然後繼孫、始有座落、陰婚之禮將死男之牌位、置於轎內、擡至死女家、發掘死女之塚、將棺扣出、昇之階死男之牌位門、如生人迎娶無異、亦有嫁妝、但陰婚之配送、與生人異、生女出閣衣服首飾箱櫃等、在所必具、死女之嫁妝、此等物概可不用、只有香爐燭臺、酒杯香筒而已、各處盛行、而吾鄉尤甚、有宮某昨日來連、詢其何住家多日、據云所以遲遲來連者、爲該處鄰人辦陰婚事。鄰人王姓、有子早夭、和夫婦年各古稀、因將繼孫、故爲其死子覓陰配於李姓、宮實爲之撮合焉、及發女塚、覩棺木堅而未損、唯縫裂較寬、自縫見女子宛然、不異生時、觀者無不驚異、屈指女死十餘年、肌膚如生咸謂女之精靈不沒、殆早知有此一番姻緣也、尤奇者陰婚之夕、老夫婦睡後、夢見其子偕新婦同拜床下、顏色極現愉悅、婦之豐致亦頗佳、醒時老夫婦相語實同總思有此佳兒佳婦、不獲其承歡膝下、不覺心酸淚下、相泣各失聲、驚動鄰佑、不知其何爲啼哭咸起而扣門問訊、老夫婦以夢境告衆、々聞之各爲二老安慰云

奇妙集 (一)

社會小說 (天民)

第一回 弁言 耳朵裏的敲詐案 (一)

記者在「文明劫婚」那篇小說裏、已經把賊王唐隱的歷史、畧畧敘述一些、不過那篇小說、是局部、是斷片的、還不能把唐隱的玄妙絕技、認得完全、那末記者此刻、就要把唐隱的往事在奇妙集中、逐一發表了

賊王唐隱、是一個有學識而富於理想的人、他所作的事、莫不奇妙驚人、多到極點、上而至於公府要人、下而至於販夫走卒、以及博徒賣漿、雞鳴狗盜之流、無不兼收並蓄、眞可稱爲孟嘗君之流亞了

一日是深秋的天氣、溽暑全收、涼風乍作、唐隱口裏含着雪茄煙、由屋內出來、走到河邊對着一隻小船道、雅利和杜詩、你們赶快預備、一會兒等他們兩人回來、咱好下手忽由船裏跳出一個人道、首領有什麼吩咐、我們定能効力、唐隱道好吧咱們就待時而動吧、唐隱轉身走回花園、自己言道、我剛才聽的一點不錯、爲什麼汽車還沒回來、這當兒由後面走過兩人、這兩人都戴着呢帽、身穿黑色外衣、那帽子幾乎把他們的眼睛都要蓋上原來這兩人、都是唐隱的黨徒

一個名喚雪梅、年紀約有二十多歲、一個名喚文沖、年歲約有四十上下、那年輕的、已隨從唐隱、十幾年了、那年老的、是入黨不幾個月、唐隱看見那雪梅、便問道柏青先生出去嗎雪梅道、首領我看見柏先生、已赴前門外車站、大約此刻已離開北京了唐隱道、好了、快告訴雅利和杜詩赶快開船、我們由陸地前進、但是車子停在此處、很易惹人注意、你們告訴司機、先開往別處、到九點半鐘再來此處等着我們 (未完)

東三省官銀總號廣告

本銀號資本總額奉大洋貳千萬圓東省重要地點及京津中魯各地均設有分號及通滙機關專辦滙兌押滙抵押放款貼現放款保證放款以及收受定期活期各種存款并設有倉庫以備堆存押款貨物利息滙水無不允洽辦事手續異常敏捷凡蒙惠顧無任歡迎

茲將總分號營業要目列載於後

●甲滙兌 本大洋匯兌券免費通滙地點 奉天、東豐、通遼、通化、興京、綏中、柳河、寬甸、洮南、彰武、新立屯、新民、法庫、興城、蓋平、遼源、公主嶺、山城鎮、開原驛、范家屯、北鎮、盤山、西安、海龍、本溪、台安、鳳城、錦西、西豐、海城、臨江、輝南、岫岩、遼陽、黑山、錦縣、義縣、莊河、八面城、安東、鐵嶺、營口、四平街、鄭家店、桓仁、昌圖、遼中、復縣、撫順、吉林、長春、延吉、哈爾濱道裡、哈爾濱道外、寧安、下九台、黑龍江、安達站、綏化、開通、雙山、一面坡、呼蘭、開原城裡、雙城、昌黎縣、留守營 上列地點如保票匯概免收費至於電匯手續不同匯水電費臨時商定 免費匯款兼收公濟平市錢號銅元票如交他行發行之匯兌券每百元加收匯水一元 本哈爾濱現大洋券免費通匯地點 奉天、吉林、長春、哈爾濱道裡、延吉、哈爾濱道外、寧安、黑龍江、黑河、下九台、雙城、海拉爾、安達站、綏化、呼蘭 本哈爾濱現大洋券並得在上列各處匯兌京津中銀洋款項其匯水行市臨時商定

●乙押匯 辦理押匯各地點 奉天、營口、開原驛、錦縣、安東、鐵嶺、四平街、海城、遼陽、新民、遼源、通遼、公主嶺、范家屯、大連、吉林、下九台、長春、哈爾濱道裡、哈爾濱道外、黑河、天津、上海、八面城

●丙各種放款 總分各號均可商作放款

●丁各種存款 收受定存活存各地點 奉天、營口、開原驛、公主嶺、四平街、鐵嶺、新民、海城、遼源、遼陽、通遼、錦縣、安東、范家屯、吉林、長春、延吉、哈爾濱道裡、哈爾濱道外、黑河、黑龍江、海拉爾、安達站、綏化

●戊倉庫 設有倉庫各地點 奉天、營口、公主嶺、海城、長春、哈爾濱

◎可惜

科學昌明、萬物維新、說不盡人生享用、然因患腎病而致精神不濟、不能享受此種幸福者、比比皆是試觀彼腰曲背駝者、未及壯年早現衰老之狀、雖有無限幸福、無能享用、豈不可惜

◎原由

俗稱腰子、即醫界所謂內腎、腎爲命根、腎病乃百病之源、關係人生苦樂至大、彼視生活若苦事不能享受人生充分樂趣者、即腎部有病之故、如能腎部健旺、則百病不侵、縱或偶染他病、體內抵抗力充足、不爲所擾、故欲享人生福者必先補腎

◎可喜

然補腎有相當藥品、欲求眞具實效而藥力直達腎部者洵非易事、可喜者有第威德補腎丸在、功能統治一切腎病及由腎病而起之病症無論久病新病、均能治愈男女老幼可獲同樣效益、欲免腎病之惡結果、而享人生充分樂趣者、其速購服之

第威德補腎丸專治 腰酸 背痛 風濕 骨痛 骨節 筋骨 疼痛 便濁 遺精 以及膀胱便弱症等

東三省總經理營口源來盛

試服券

啓者奉上 貴公司試服券一紙附郵票十分請即專寄第威德補腎丸樣品一份寄至 省 縣 鎮 街 號 君收 三

格言 誠則金石可穿 (曾國藩)

仁丹神効談

某富翁有子女各一視同掌上珠惟伊等身体病弱百醫罔効有人勸其多令服仁丹翁從之有頃病愈轉弱爲强一日該少年姊弟二人談及仁丹功効之奇驗互爲天眞爛漫之談話茲列其問答之言如左

姊曰 父親說我們呱呱落地後就病危險了不得呢

弟曰 是、我也聽說這回事因爲沒有、好醫生好藥病老不好

姊曰 父親又說家有千萬金難買救命藥我們的病日夜求神拜佛總不保佑見效咧

弟曰 怎麼我們小時多病現在身体倒强壯得很啊

姊曰 那是我兩人見天吃仁丹治病衛生又能永保平安啦

仁丹主効

中暑傷寒 腹痛吐瀉
頭痛目眩 精神欝結
食積不消 水土不服
虛弱貧血 時行疫疾

注意 近有僞造或類似字音之藥品漸多務請各界人士注意老牌仁丹商標並森下博藥房字樣爲要

大連

自稱兄弟六人要求 錢莊借金百廿圓
打電話投書並不見人 報告西警署正在搜查中

大連市大龍街三十一番地德成錢莊執事吳雨亭，原籍復縣城南關家屯人，在該處營商有年，頗稱發達，不意於日前曾接一電話云，吾王典與兄弟六人，目下生計困難，欲向貴號借錢壹百餘元，以免急需，當以該電話係自公用電話打來者，亦無從考查，遂以爲惡人故作，置之不理而已，於四月十八日晚間，竟有人向該錢莊門隙投信一封，該號當以夜靜人眠未嘗理會，至次晨，該櫃夥見有信一封，遂原封交於吳雨亭，該氏拆視之內書

明天以自動電話通電說話，不過是向吳老兄借錢，且該錢妥後即裝在信封裏，置於門外北方門孔以旁，總核計無碍於大事，有利於我身者，即可也，後書德成錢莊大寶號吳老先生大發財源，以麻就我王典興，我目下受困已甚，我說吳先生發財之話，上言不達下語，我自今以後，要作買賣，最困者我王殿興兄弟六人來連半月有多，即當日所帶之錢項，亦被吾兄弟六人用盡，特向吳雨亭老兄借金票壹百貳拾圓，以備坐火車回山，望吳老先生注意，借與不借，只在十八十九兩日，我王典興回五點，當於五月前來連，換錢，而舖長王老兄吳老兄二人核計，能借也得借，不能借也得借，只借金票壹百貳拾元，自間必來還錢，或叁百或二百，況王吳老先生見弟電話已三回矣

我兄弟五人南山居，現在不能見面，依我王亭訓意見，求德成錢莊實號借個萬萬八千給幾好，而我兄弟六人來到實號，決不能有此奢望也

至十九日午後二時，又接得王興與之電話云，吾之信大抵已接見了，所要求之事，務必東爲辦理，該櫃人答云，無論如何，務必求汝來櫃面談爲要云云，該錢莊執事當將以上經過，詳報於西崗警察署，故昨晚該署各刑事累事活動搜查終宵，卒無何等動靜，目下仍在極力搜查中云，惟其原函文中多辭不達意，白字顛倒，不知其故作此態歟，抑係眞無學之流歟，未悉居心果安在也

四烈士追悼會
四月廿一日開會

大連市伏見台大黑町·統社，對於日俄戰爭時爲日本出力之故橫川中他四烈士追悼會，並講演會，訂於四月二十一日午後七句鐘，假座市內敷島廣場歌舞伎座開會

段祺瑞氏之 田中內閣觀

自田中內閣之報傳來，氏往訪星個浦水明莊在閣朝運寄居之段祺瑞氏，其談話如左

田中大將亦關心中日親善者，無論交際上政治上與中國邦交抱非常熱望之人，想必受南北國人之歡迎，若論軍閥，彼已爲軍閥之首領，任何黨派，當無反對之人，更云吾(段自稱)不過一野人也，對於內閣之組織毫無可陳之意見云

春季招魂祭 五月一日舉行

大連市關於舉行春季招魂祭事，于十九日特召集各關係方面，在市役所開會，協議結果，將于五月一日午後十句半鐘，在中央公園忠靈塔前仍准往年常例舉行，至其他餘興，相撲懸掲日本國旗提燈奉祝等項，茲因在諒闇中，故希冀一般日僑，務要免去，議畢散會

水道第三期 擴張工事竣工 定期舉行竣工式

龍王塘水源池竣工舉行盛大典禮事，于十九日午前，在關東廳特召集各關係者開協議會，議決辦法，大連水道第三期擴張工事竣工式，將于五月八日在龍王塘水源地境內，由關東廳土木課主催招待旅大名士數百名，舉行一盛大典禮云

田中署長定期東渡

大連民政署長田中千吉氏，爲日內務省召開地方長官會議，必須列席與會，然適因若槻內閣總辭職，故該會議自然展期再定，故此次署長預定于二十六日搭亞美利加丸離連東渡，實與會議無關純粹視察行政故也

又傳訊離婚案 兄與弟各執一詞 其中不無虛詐

大連市武藏町六十五番地張克全原籍山東省沂州府沂縣，爲其三女丁頭與張中義結婚，因大洋小洋及錢數之差別，而起破婚之爭，已詰前報，於四月十九日午前十二時頃，傳訊其女丁頭詳詰顛末，亦詰前報，今於四月二十日午前十二時頃，復傳詢一干人證，問張中文曰，張中義與張丁頭結婚之事汝知之否，曰知之，當日張中義欲娶該女爲妻，奈以手中無錢，向吾礎商，欲貸小洋百元之譜，吾當以婚姻關係，乃向市內裕成東油坊借項百圓交之，其他吾不知也，又問張中義云，汝娶妻之款，自何處得來，答以數年据積所有，及詢張中橋，橋云此項係自張中文處借來，即點齊交與張莊氏矣，該警官云，汝等本係兄弟，內情當然盡悉，何以各執一詞，其中不無疑問，況十九日彼母子云，此項未交，汝又云已交，究竟交與，未交須眞切說明，否則當深究之，以防欺詐，張中橋又云，當日交錢時，惟知將此項置於炕上，究竟被誰人所取，亦所不敢知也，該警官觀察彼二人之舉動，及双方之供詞，中義中橋所言，終有可疑，婚姻之不得，自不待言，恐欺詐之罪，亦所難免矣云

暗杳腿指揮行竊 均移交法院治罪

山東登州府萊陽縣戴克順，年二十歲，前爲竊盜事，在大連地方法院懲役六月，已於民國十六年三月二十五日罪滿出獄，出獄之翌日，即三月二十六日午後九時頃，在大連市日出町九番地伺滿鐵社員上舒明彥之妻於床就寢，遂自急隙入，將其案上所置之洋剃刀一把，竊之而遁，於二十七日午前三時，在大連市日出町十二番地伺滿鐵社員江口傳方睡熟中破扉而入，將其十八金之懷表一塊，及外八點竊去，所共值一百零七元，時有大連警署暗查腿曹鶴鳴，於該日午前四時半，見戴克明之行跡，詳按查其身體，戴驚自述事由，遂搜其所竊之金品，於市內東鄉町二番地與曹二人均分，又於三月二十八日午後十一時，戴受曹之指揮，在日出町八番地將滿鐵社員藤增太郎之便所玻璃碎之，入山竊其洋服一套及外三點，而通價約二十六圓，又於三月二十九日午前一時三十分，復受曹之指揮，在市內東鄉町八十八番地欲破井上輝夫之窗，而盜其物品，未果，竟被逮捕，今已訊明口供，戴克順與曹鶴鳴已於四月十八日解法院治罪矣

西崗種痘之成績
第一日已達八百餘人 第二日猶有爭先恐後之勢

西崗華商公議會於四月十九日午前八時，由山本公醫開始與一般市民種花，故男婦老幼提兒抱子皆赴該會種花，據十九日一日之調查，受種者已達八百餘人，至四月二十日來者益衆，大有爭先恐後之勢，其成績之佳，較之十九日當尤盛也，足見人民程度之高，注重衛生，預防將來時疫之斷絕，不問可知也

自動車撞傷人力車

大連市飛彈町十四番地自動車運轉手韓萬榮，年二十四歲，於四月十九日午後九時五十五分，開車至西廣場演藝館前，忽遇人力車夫于景春，二十三歲，現住大連市車夫宿舍，相衝突，人力車當即倒地，輪軸亦傷修理費約四元三十錢，經警官曉諭後，命自動車運轉手韓出金票二圓，而作罷論，查其肇事原因，人力車自近江町載客至該處，客下乃暫爲休憩，見自動車來預避之，適旁仍有自動車一輛，二人大鳴其警鈴以聒之，翼自動車聞而避，而自動車未曾稍避，一駛而前，遂致衝動矣

市會開會議案

大連市參事會關於戶別割賦課查定事，業于十九日已續開第五回會議，茲悉因別項未竣，又訂於月之二十一日午後二句鐘續開第二十六回市會，協議議出議題，並關於馬欄河埋築追願件，暨關於改正市制意見書案及昭和二年度戶別割賦課等事件云

警官巡邏中捉賭犯

大連警察署以賭博爲盜賊之媒，察查極嚴，於四月十九日午後八時，警官巡邏中，在市內入船町一番地石炭商叢雨亭處，捉獲賭博一起，氏名如下

大連市入船町一番地瓦工王德輝年四十五歲原籍山東省登州府福山縣又大連市入船町一番地劉振奏年四十二歲原籍登州府招遠縣又大連市入船町一番地馬志德年四十九歲原籍山東省青州府　縣又大連市入船町一番地李田雲年十八歲原籍威海衛證據品有銅字兒一百二十六枚小洋錢小洋一枚紙牌一百八十枚云

遺棄屍體者何其多

邇查小崗子方面由北崗子至香爐礁一帶，並露天市場附近，多爲貧民所居之處，每因病故在市內各醫院起診斷書時，所費不貲，故彼處發生遺棄屍體，爲數頗夥，警察當局對於預防取締上，煞費苦心，然卒未見功効，在去年所遺屍體總數在六十一具之多，自本年開春以來，加以山東難民來連日多，而前項愈爲增加，自一月起四具，二月十二具，三月十九具，漸示增多之勢，入四月內至十九日間，竟發生三十具，故所轄崗署司法係派員往檢屍體事頗爲忙碌，大有汗流滿頰忘寢廢餐之概云

段執政遊老虎灘之興致
安徽同鄉之段周王三氏歡迎會

旅連安徽同鄉尹介甫傅立魚龐荇東吳越卿金岱會等發起於十九日午後三時在老虎灘千勝館，開茶話會歡迎段芝泉周緝之王揖唐三氏，周氏以寓在文化台，距老虎灘甚近，二時許先行到場，段氏則於三時偕揖唐氏驅車而至，千勝館房屋係日本式，衆入席地而坐，段周王三氏入席後，略進茶點，衆推尹介甫氏代表致歡迎詞，詞畢，段氏起立作答云，茲承諸位歡迎，並又加以獎飾，殊不克當，吾皖之光輝首先發揚者，爲李文忠公，鄙人則不過渡時代之人，願諸君善自勉勵，以文忠爲法，俾吾皖之光輝，今後得以更加發皇，實所幸甚云云，寥寥數語，含義甚深，誠所謂簡而意賅也，詞畢歸座，隨意暢談，甚久，旋又扶杖攜衆人出外遊覽，矜小山之顛，遙觀海景，至五時餘，始偕王揖唐氏乘車歸寓，衆人隨亦散去

段氏雖累有足疾，而精神仍甚充足，且深饒禮貌，處處周到，與日而語，現在國民黨又復決裂，中國平定不知何時，使此老矍鑠輕浮疎放之後進人物，洵不可同彌增，將來收拾時局，或仍有待於彼乎，(寫眞即歡迎會之段周王三氏)

夥計含寃下獄 事實判明已開釋
主人猶扣留衣物

大連市能登町六十六番地郭廣錢年十五歲，原籍山東省武定府，於民國十六年二月二十二日，被大連市三河町十三番地中央理髮館小林芳太郎所僱，不意該櫃於三月七日竟紛失金票五十餘圓，當時郭在嫌疑之中，被大連警察署拘留數日後，知郭絹，已無罪開釋，郭被釋後，赴小林處領取被褥鞋，及靴等時，竟被小林拒絕，以爲五十圓之損失，無路求償，將向保證人要求損失，此項物品，于交涉無結果之先，決不輕發，該郭廣錢以前番之被押，已覺十分抱屈，今又無故勒索，實屬有違公理，乃於四月十九日午前向大連警察署提出說諭，願要求該警官爲之理斷矣

池田主任來連

西崗警察署高等主任末光氏，此次奉關東廳令榮轉於關東廳，已誌前報，其繼任者爲奉天警察署池田敬一氏，已於四月二十日午前七時，乘車着連，故該署署員一同赴站迎接，嗣後末光氏乘午前十時汽車赴旅，到站送行者，除該署長署員外，各界多有至驛餞送者，一衣冠濟濟可謂盛矣

信濃町發生小火警

大連市信濃町百二十五番地日人植田隆之助處，于月之十九日午後十二時十分，突兆焚如，頃刻間穿屋頂，消防隊聞訊，立驅車滋場取水澆救，始漸熄滅，損害約在百五十餘元，起火原因，目下警察調查中

經濟

豆信社長田中氏
已得臨時總會之認可

大連取引所信託會社關於後任社長人選事，于二十日午後三句半鐘，在該取引所樓上開臨時總會協議，此間重役會一致推選並得大股東了解後任社長決定以田中喜介氏等項云

滿洲豆餅聲價
關東廳與滿鐵 派員東上維持

滿洲向日本輸出豆餅年達百十五萬噸，極有逐年增加之趨勢，滿洲對是種大宗輸出品頗爲重視，據去年九月日本農林省主催所開第一回肥料取締官會議席上發表之滿洲產豆餅所有窒素成分最近非常減少，因而品質亦遂之下落，後日本內地農業家所需要滿洲產豆餅忽又有減少傾向，至滿洲各輸出業者俱以其成事大問題，滿鐵商工課因礙及茲正研究善後策中，以俟擬於來第二回肥料取締官會議於四月三十日在東京開會時機再爲力說滿洲產豆餅所含窒素成分與昔無何等差異，以保持聲價而維滿洲大宗輸出品，茲關東廳派嘱釋產業技手，滿鐵派鐵道部貨物課員川上喜三氏，以備屆期列席前項會議，以發揮熱辯，一手段而保持滿洲之輸出業前途云

錢糧商情

特產市況一時呈有浮動之狀態，二十日開場，場面商情復又趨入閑，平淡，大豆豆餅豆油之三項行情平穩，高梁市況益復低弱，包米市亦低疲，商情與台銀並無何等之影響，日本國內金融不無間接之動搖，大連特產現呈不振之狀態，一般人氣未免稍形恐懼云

▲銀價行情，爲受各方之影響，銀市暫持平穩，據上海之情報，華商看銀價尙有提強之望，然此後當無何等反騰，標金亦將低弱，倫敦大條銀二十六片四分之一，紐育五十六仙八分之五，匯申七十二兩三二五，大洋日圓九十五錢，標金三百七十二兩九，金票市稍看穩云

設立第二株信會社

錢鈔銀及五品市場關係者計畫設立第二株信會社一切已漸交涉有成，現定原田恩田千田寺島安部杉浦等，爲發起人，兩日中將發起人會，資本金定以五十萬圓云

商品信託職員內定

大連商品信託會社于十九日午後四時在該社開役員會協議關於原田專務辭職，銓衡後任專務並節減經費等項，茲將其內定役員職分氏名列左

專務取締役田邊三　取締役山田三平　山內貢　遲子祥　景陽　監査役　原田精一　辻井　太郎　井上輝夫

特產行市

（早市）（二十日）

▲大豆

四月末	五九六〇	五九七〇	五九四〇	五九四〇
五月末	六〇六〇	六〇七〇	六〇四〇	六〇四〇
六月末	六一六〇	六一五〇	六一三〇	六一三〇
七月末	六二〇〇	六二〇〇	六一七〇	六一七〇
所成數	六十四車			

▲豆餅

四月末	二〇一五	二〇二五	二〇一五	二〇二五
五月限	二〇三〇	二〇三〇	二〇二五	二〇二五
五月末	二〇四五	二〇四五	二〇四〇	二〇四〇
六月限	二〇四〇	二〇四五	二〇四〇	二〇四〇
七月限	二〇五〇	二〇五〇	二〇五〇	二〇五〇
所成數	四萬四千枚			

▲豆油

四月末	一七一〇	一七一〇	一七一〇	一七一〇
五月限	一七一〇	一七一〇	一七一五	一七一五
五月末	一七二五	一七二五	一七二〇	一七二〇
六月限	一七三〇	一七三〇	一七三〇	一七三〇
七月限	一七三五	一七三五	一七三五	一七三五
所成數	八千五百箱			

▲高粱

四月末	三五〇〇	三五一〇	三五〇〇	三五一〇
五月末	三五四〇	三五四〇	三五三〇	三五四〇
六月末	三六〇〇	三六三〇	三六〇〇	三六三〇
七月末	三六八〇	三六九〇	三六四〇	三六四〇
所成數	二十四車			

▲包米

五月限	四四〇〇	四二〇〇	四二四〇	四二〇〇
六月限	四三六〇	四三六〇	四三三〇	四三三〇
所成數	三十二車			

後場

▲大豆

四月限	五九四〇	五九四〇	五九三〇	五九三〇
五月限	六〇四〇	六〇四〇	六〇三〇	六〇三〇
六月限	六一四〇	六一四〇	六一三〇	六一三〇
七月限	六二八〇	六二八〇	六二八〇	六二八〇
所成數	二十四車			

▲豆餅

五月限	二〇四〇	二〇四五	二〇四〇	二〇四〇
所成數	一萬三千片			

▲豆油

六月限	一七三五	—	—	—
	未妥			

▲高粱

四月限	三五一〇	三五一〇	三五一〇	三五一〇
五月限	三五三〇	三五四〇	三五三〇	三五四〇
六月限	三六〇〇	三六一〇	三六〇〇	三六一〇
七月限	三六八〇	三七〇〇	三六八〇	三六八〇
所成數	三十車			

錢鈔行市

二十七｛開行 九三一〇 最高 九三六〇／最低 九二九一 散行 九三四五｝
▲所成數三百四十七萬圓

▲現物前場

開行	九三七〇	一三五一〇
十時	九三三〇	一三五五〇
十一時	九三三一	一三五六〇
十二時	九三五〇	一三五四〇

所成數｛銀對金 四十五萬三千元／銀對洋 一萬三千元｝

▲現物後場

	銀對金	銀對洋	金對洋
一時半	九三四〇	一三六六五	一三五六〇
二時半	九三四〇	一三六五〇	一三五四〇
三時半	九三四〇	一三六五〇	一三五四五
所成數	三千百元		

廿七日｛開行 九三〇五 最高 九三四〇／最低 九三〇五 散行 九三三〇｝
所成數 九千一百元
十三日｛開行 九三一〇 最高 九三三〇／最低 九三〇五 散行 九三三〇｝

大連臨時難民救濟會樂捐者芳名列左
（山東同鄉會代收）

大連油房聯合會捐鈔貳千圓　裕昌祥同人捐洋貳百圓　李千芹同壹百圓　裕興祥同壹百圓　裕發將成記同參百圓　張香閣同五拾圓　黃潤生同五拾圓　王心齋拾圓　李桐林同拾圓　儀成和同貳拾圓　寧儀齋同貳圓　陸蘭芝同壹圓　張恩溥同壹圓　鄭恩善洋壹圓　常稚南傅潤生各洋拾圓　萬華廷洋五圓　裕成東同壹白圓　玉璞同五拾圓　濟南天興裕同拾圓　石虎咀公合湧同拾圓　同仁德堂同五圓　廣饒福祥棧　沙河裕昶福各五圓　海廟慶豊堂捐洋四圓　沙河天興昌同參圓　朱橋鎮同興祥　石虎咀四源盛　沙河永祥公　石虎咀四源聚各洋貳圓　裕興益同貳百圓　高友三同五拾圓　李春亭同貳拾圓　王桐青同拾圓　呂煋軒同五圓　李讃臣同九圓　張幹柏　馬瑤䴺　曹鶴亭　杜心齋　張仲文　閻廣臣　王子敬同貳圓　宋晉亭　咸慶滋　毓峰　慕琦　范麗生　楊明堂　遲金鑑　于秉權　于仲三　劉檢二名壹圓　孫培桐同五角　高顯臣同壹圓　王尙古　趙熙如　徐樂三同五角　石恒懷同五角　韓鄭言同五角　胡維澧同五角　單用紹同五角　焦立同五角　李同讓同五角　蕭希賢同五角　門福田同五角　于尙春同五角　呂文治同五角　順合公同貳拾圓　呂德修同五圓　劉聘三各小洋五圓　張子敬同貳圓　王敬亭同貳圓　王子修同貳圓　王暢齋同貳圓　王雅齋同貳圓　王檪民同壹圓　文甫同壹圓　張聘三捐洋壹圓　李升三同壹圓　寧德生同壹圓　蕭承秀同壹圓　太史林泉同壹圓　李伯福同壹圓　新台子大同興同貳圓　樂亭隆順成同貳圓　大莊河忠義順同貳圓　錦縣福泰棧同貳圓　錦縣廣德棧同貳圓　錦縣乾亭棧同貳圓　營口永茂德同貳圓　興京福隆店同貳圓　煙台同萬聚東同貳圓　煙台同記同貳圓　金口同德聚和同貳圓　金口金永泰同壹圓　金口于源興同壹　羊欄島林來興同壹圓　同謙泰盛同壹圓　同林同豊同壹圓　皮口福順油坊同壹圓　同協隆益同壹圓　同興茂長同壹圓　瓦房店福春德同壹圓　昌黎德義當同貳圓　吉長三盛棧捐洋貳圓　溝幇子泰來興同貳圓　青島恒發興同壹圓　羊角溝協泰棧同貳圓

（以下東公議會代收）

義順生同洋貳百圓　焦祝三同壹百圓　趙昌五同十圓　趙鴻軒同九圓　張敬軒同九圓　王潤溥同十圓　周化南同五圓　才椿浦同九圓　馬文施同五圓　尹長青同九圓　薛鑑臣同九圓　張泰福同貳圓　無名氏同貳圓　徐懋德同壹圓　馬殿甲同壹圓　李貴三同五角

關東廳管內 普蘭店驛側 **公成甕業工場出兌**廣告

本工場專造缸罈粗磁碗大小各種，爲正宗於上年正月募安資本小洋兩萬元整正式試辦，匠人精巧，製品優良，批發價值公道，尙得厚利，顧客爭先恐後，水陸兼通，貨不停留，本年正月結算頗有盈餘，奈因別有緣故，鋪張稍大，又兼股東身資薄弱，無方增資，而且意見分岐，欲圖者而無本，欲脫者而不得，別無他法，祇有全盤出兌，一門此種生意，係恐慕實業之大資本家不悉門徑，倘若早悉定無吝惜，捷足先登，現正在開工製造燒煉中，如有接兌者，請至本工場實地參觀，視察以便接洽詳細訪問，方知言之不謬也，恐未週知，特此登明，若不內行，甘願義務指導，一切如能僱用舊有工人，監督情甘服務，此啟，內有買到建築預地三十三畝

盤詰處 大連市吉野町一八番地 電話六四七八番 汪鴻閣
普蘭店 公成甕業工場代表人 關汪 謹啟

緊要聲明

啓者因犬子董成文不遵家訓，任意放蕩，故於客歲陽曆年關父子完全脫離關係，嗣後如有貨借親友欵項，以及賒欠等等，概不與敝人相干，恐未遑知，特此聲明
周子子會 磊子山董家屯 敝人 董日惠 謹白

緊急廣告

玆有山東沂水縣人陳叔平，年約四十歲，由吉林來連投寓裕泰棧，忽感神經將所帶之項分給衆人，該棧覩其瘋狀送來敝會，查共尙有大洋九十四元，大洋票一元，小洋四毛，暫代保存，惟伊滿口胡云，遽難詳察，且乘間跑出尾追不及，伏望各界仁人倘遇其人，請送敝會，設法安置可也
大連臨時難民救濟會謹啓

感謝滿鐵優待難民

敝會對於難民四等車票向滿鐵當局顧懇減輕，已蒙概允，自六十歲以上十五歲以下均行免賃，婦女半票，四月一日實行，以三個月爲限，爲此敝會同人謹代難民以感大德
大連山東同鄉會謹啓

緊急廣告

各界台知，玆因山東貧民原無旅行知識，乘擁擠之時，往往骨肉不相顧，多有離散來敝會均代尋訪，惟恐此事繼續發生，敬告各界熱心慈善者，遇有失迷貧民，請送至敝會代尋可也
寺內通 大連山東同鄉會謹啓

北京名相大家 **劉懶佛** 來連
有欲知者前途命運眞象者，請每日午後移玉大連市奧町東順棧卅九號接洽，欲知詳細請看關東報

上海大戲院　三星戲院舊址　日夜開映
四月廿二號起　連映　一個小工人　五天
導演 鄭正秋　主演 王漢倫 鄭小秋
人面桃花　二十一號止

小兒科專門
池田醫院
電話六三六五
西廣場

肛門病專門
入院隨意
大連市三河町
大連 肛門病醫院
電話七八六七番

洋紙批發
專辦東西洋各種模造紙、印刷紙、新聞用紙、黃白洋毛邊紙、有光紙、書圖紙、表古紙、色臘光紙、燭包紙、紅黃板紙、棉紙、行單用紙、一概發售

監部通百十二番地　電話長七三八八番
天德信大連支店

大連 浪速町五十番地
協茂盛紬緞莊
新到各貨廉價出售
緞絹綢葛　吡吸呢絨
平金顧繡　喜壽帳料
毛毯棹面　化粧布疋
各種皮貨　無不俱備
電話長五四四 四六九 五三八 三二八
維持信用定價劃一

三越商品票發售
◎冬洋服陳列
◎冬小孩服陳列
冬季用綢緞雜貨最有信用之家就是三越請大家快往去買貨眞價廉各種冬物一概俱全

大連市 三越吳服店 大山通
電話四一八一番

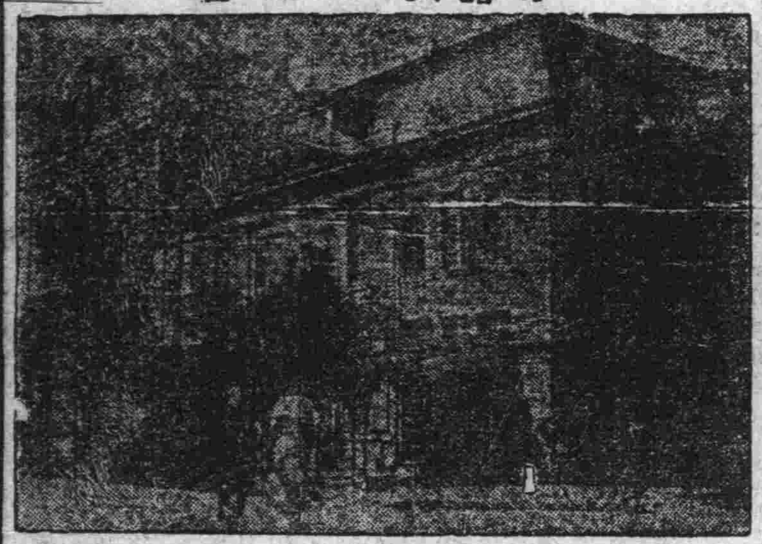

新到德國聖藥 花柳病 六〇六
專門
花柳科　痔瘡科
◎生殖器機能障害
◎泌尿器科一般
◎肛門外科一般
◎婦人科◎皮膚科
◎令德根（電氣光線）科
◎診察 每日自早起九時晚上八時到 星期祭日下午休診（入院隨意）
大連市岩代町十番地（遊樂館）隣
仁壽堂醫院
電話八五九九番
院長 醫專學士大塚協

博愛醫院
大連小崗子宏濟街
耳鼻咽喉科 主任 孟天成
外科 主任 郭進木
內科 主任 徐榮
產婦人科 主任 日冲ヒナ
電話 五四六七 六八〇九番

購美育賓 謹防假冒
本行由美運華美育賓一葯 行銷全國深得中外人士之歡迎功效卓著有口皆碑 每年服此良藥 治癒腎虧陽萎 遺精早洩 子嗣艱難之症者 數逾幾萬 謝函疊疊美不勝收 但沓近有無恥奸商 冒做此藥之牌號 用中國草藥製成藥丸片多種 專摹仿此藥之形式裝璜廣告等 所定之名目與美育賓相仿 魚目混珠意圖影射 並廉價出售 欺騙同胞 購者稍不詳察即受其朦朧 此種僞品 不但悞患者之病症而且有碍本行之名譽 實深痛恨 故特登報聲明 如購眞正美國老牌美育賓者 必須認明此藥之圖式商標及信昌葯行四字 方不受僞品之欺也 況眞正美育賓良藥 係在美國派德藥廠製造 選用二十世紀最新發明之上等藥品 用化學製成一種藥片 外包咖啡色糖衣 非常光滑 甘旨適口 易於吞服 如治腎虧腦衰 精枯陽萎遺精早洩 生殖縮小 房事無能 腰腿酸痛 神經衰弱等症 一經服用 立見奇効 雖六旬之老翁 如能常服則必返老還少 有恢復青春之力 功效極巨不能詳載 非一般魚目混珠名似美育賓者 所可比也

（附告）眞正美育賓聖藥 係裝在黃色玻璃瓶內 外套紅色之紙盒 再用商標封貼完備 雖久存永不變質 並無開瓶零售者 沓藥房零售往往用一種顏色相同之藥片冒替者 此非眞正美育賓 購者注意勿受其欺可也 特此聲明

美育賓（價目）每瓶大洋二元八角 半打九元各埠大藥房均有出售

認明圖式不受僞欺

大連代理處 街裡 華泰藥房 西崗 華西藥房 德記西棧電話八七八八
上海英租界 信昌藥行謹啓

長生不老術
人類未來之福音
醫藥界之新發明

長生不老之仙藥 東亞各國伊古以來 皆有此種傳說 而一般人之欲獲得此長生不老仙藥之心理 則又無論東西各國人士 八九相同 不過空存此種願望 而苦實現之無逐 今幸有維也納大學教授生物學研究所々長斯泰因納哈氏 研究一種返老還童法 而使人遂其長生不老之希望現己從款多方面証明其完全成功 此種醫藥界之發明 實人類未來之福音也 據斯泰因納哈氏研究所得說婦人之卵巢 男子之睪丸 所分泌之生活素 實爲身心活動之根源 而人物之衰老 即由於生殖腺之分泌作用減退或停止 反之欲圖 生殖腺健全 而使其分泌盛旺 則百歲老人 其活動力與二十歲之青年等 敝公司即本此理創製**來福片** 來福片之効用 專治陰虛 腎虧 精薄 精冷 陽物委縮 舉而不堅 遺精 夢洩 滑精 見色流精 小便頻數 尿管滴漏 手淫過度 精腎渴衰等症 須知生殖機關失其効能 若不速治則体內 生活力日形減退 人生到此，毫無樂境 君若覺精易疲 四肢酸痛 頭暈耳鳴氣促心悸 即上列諸病之兆 宜速服**來福片** 強壯腎關 堅固精道 扶助元陽 滋補腎水 連服旬日 定能顯奇効 即無病而体虛之人服之亦能神經靈敏 思想日新 精血充盈 扶陽正氣 誠濟世活人之寶筏也 若欲保永久之青春欲元氣增進記憶力及精神乎 去百病根保持自然之美防衰老而長生乎 保夫婦之情愛享受天賦之樂乎 則請速服**來福片** 來福片藥價每瓶洋二元五角 每六瓶大洋拾參元 每打大洋貳拾五元

經理所
奉天四平街 大德生大藥房
奉天鼓樓南 五洲大藥房
奉天鼓樓南 歐美大藥房
奉天鼓樓南 永年大藥房
北京東單牌樓 東亞公司
遼陽西大街 義和堂藥房
鐵嶺西門裡 義和堂藥房
長春北門外 中西大藥房
長春北門裡 興亞大藥房
哈爾濱道外 泰華西藥房
營口二道街 中西大藥房
營口魚市口 五洲大藥房
營口永世街 興亞大藥房
芝罘朝陽街 華美大藥房
吉林糧米行 五洲大藥房
瓦房店新市街 德記大藥房
大連市監部通 華泰大藥房
天津鍋店街 傑記公司
西崗子永樂街 德記大藥房
其他各埠大藥房均有代售

無論何處婦女莫不交口稱頌

韋廉士大醫生紅色補丸因係爲婦科各症聖藥也

韋廉士大醫生紅色補丸舉世稱爲天下馳名婦科各種疑難隱疾之靈藥蓋已曾救治無數幼女少婦月信不調腰痛頭痛經來腹痛等患因是丸能使軟弱婦女立即強健有力對於乳母服用可使乳汁濃厚增多中年以上婦女經期將絕之時最爲危險服用此丸可得平安過渡身體康壯也

身瘦體弱飲食不進 暹邏姿婦之感言
暹邏網谷新路萬合興號主人陳吟女士來書云一年前余之身瘦體弱最易感受傷風因而精神萎頓飲食少進閱報章見刋有與余相同之症曾由韋廉士大醫生紅色補丸治愈於是決意試服之詎料服後胃口漸增身體有力耐心續服現下十分強健諸恙悉去且體量加重皆大醫生紅丸之奇功也特修寸格以鳴謝忱俾同病者知所問津焉

皮黃血乾耳鳴心跳 廣東女學生聲明如何治愈
廣東中山大學女學生吳衛精女士來函云在這個讀書時期和革命宣傳正是熱烈當中一方面去念書一方面又幹學生運動的工夫常覺耳鳴心跳皮黃血乾精神恍惚後據同學們稱贊貴大醫生的紅色補丸有轉弱爲強的奇功馬上跑往永漢路保安大藥房購買半打纔食盡精神大加血氣充足臉兒鮮紅身體肥胖每天做事不見疲倦貴醫生之紅丸眞是造福社會的不淺

閣下之小孩所値若干耶
答曰余之小孩爲余之寶貝較之世上金銀財寶尤爲珍貴既如是則下列湖南新寗窰上玉衡鈞號郎雅涵先生之證書足供閣下之玩誦矣郎君稱彼之令郎如何由嬰孩自一藥片之功力得獲救治其求函云

小兒再經當出牙之時咳嗽急啼一日見羸瘦閱京報知嬰孩自已藥片之靈效卽郵購一瓶令其試服不數日咳嗽停止其痛苦若失近來體量加重喜戲笑樂手足不停鄙人闔家喜悅口頌貴藥片之靈效不能已也聊書數行略表謝忱 嬰孩自已藥片凡經售西藥者均有出售或直寄郵票大洋六角至上海江西路六十號韋廉士醫生藥局原班郵奉一瓶每六瓶大洋三元郵力在內

韋廉士大醫生紅色補丸非但爲婦科聖藥且亦爲男子轉弱爲强之靈藥

凡經售西藥者均有出售或直向上海江西路六十號韋廉士醫生藥局函購每一瓶大洋一元五角每六瓶大洋八元郵力在內

韋廉士大醫生 DR WILLIAMS' PINK PILLS FOR PALE PEOPLE 紅色補丸